



บริษัท ปตท. จำกัด (มหาชน)

รายงานผลการปฏิบัติตามมาตรการป้องกันและแก้ไขผลกระทบสิ่งแวดล้อม

และมาตรการติดตามตรวจสอบผลกระทบสิ่งแวดล้อม (ระยะก่อสร้าง)

โครงการก่อสร้างก๊าซธรรมชาติศูนย์ราชการแจ้งวัฒนะและศูนย์พลังงานแห่งชาติ (ปทุมธานี-พญาไท)

(รายงานการขอเปลี่ยนแปลงรายละเอียดโครงการในรายงานการวิเคราะห์ผลกระทบสิ่งแวดล้อม

โครงการก่อสร้างก๊าซธรรมชาติศูนย์ราชการแจ้งวัฒนะและศูนย์พลังงานแห่งชาติ (ปทุมธานี-พญาไท) (ครั้งที่ 1))

ฉบับที่ 4 ระหว่างเดือนกรกฎาคมถึงเดือนสิงหาคม พ.ศ. 2566 (ปิดงานระยะก่อสร้าง)

บทที่ 2

ผลการปฏิบัติตามมาตรการป้องกันและแก้ไขผลกระทบสิ่งแวดล้อม
ในระยะก่อสร้าง

มกราคม 2567

3/4 ถนนประเสริฐมนูกิจ แขวงคลองจั่น เขตบึงกุ่ม กรุงเทพมหานคร 10240

โทรศัพท์ 0 2379 0141-2 โทรสาร 0 2379 0143-4

www.enticcompany.com



ผู้จัดการรายงาน
บริษัท เอ็นทิก จำกัด

ผลการปฏิบัติตามมาตรการป้องกันและแก้ไขผลกระทบสิ่งแวดล้อม ในระยะก่อสร้าง

2.1 การตรวจประเมินการปฏิบัติตามมาตรการป้องกันและแก้ไขผลกระทบสิ่งแวดล้อม

บริษัท ปตท. จำกัด (มหาชน) (ปตท.) ปฏิบัติตามมาตรการป้องกันและแก้ไขผลกระทบสิ่งแวดล้อมของโครงการก่อสร้างก๊าซธรรมชาติศูนย์ราชการแจ้งวัฒนะและศูนย์พลังงานแห่งชาติ (ปทุมธานี-พญาไท) ภายใต้แผนปฏิบัติการด้านสิ่งแวดล้อมตามที่กำหนดไว้ในรายงานการวิเคราะห์ผลกระทบสิ่งแวดล้อมที่ได้รับความเห็นชอบจากคณะกรรมการผู้ชำนาญการพิจารณารายงานการวิเคราะห์ผลกระทบสิ่งแวดล้อม โครงการพลังงาน ตามหนังสือสำนักงานนโยบายและแผนทรัพยากรธรรมชาติและสิ่งแวดล้อม (สผ.) ที่ ทส 1009.7/3650 ลงวันที่ 16 พฤษภาคม 2551 และโครงการส่วนขยายฯ ที่ได้รับความเห็นชอบจากคณะกรรมการผู้ชำนาญการพิจารณารายงานการวิเคราะห์ผลกระทบสิ่งแวดล้อม (คชก.) ด้านพัฒนาปิโตรเลียมและระบบขนส่งทางท่อ ตามหนังสือสำนักงานนโยบายและแผนทรัพยากรธรรมชาติและสิ่งแวดล้อม (สผ.) ที่ ทส 1009.7/7667 ลงวันที่ 29 ตุลาคม 2553 รวมถึงการขอเปลี่ยนแปลงรายละเอียดโครงการในรายงานการวิเคราะห์ผลกระทบสิ่งแวดล้อม โครงการก่อสร้างก๊าซธรรมชาติศูนย์ราชการแจ้งวัฒนะและศูนย์พลังงานแห่งชาติ (ปทุมธานี-พญาไท) ที่ได้รับความเห็นชอบจากคณะกรรมการผู้ชำนาญการพิจารณารายงานการประเมินผลกระทบสิ่งแวดล้อม โครงการพลังงาน ตามหนังสือสำนักงานนโยบายและแผนทรัพยากรธรรมชาติและสิ่งแวดล้อม (สผ.) ที่ ทส 1010.7/4276 ลงวันที่ 9 มีนาคม 2565 (ภาคผนวก 1-1 ถึงภาคผนวก 1-3) โดยรายงานฉบับนี้เป็นกรณีสืบเนื่องจากการตรวจประเมินการปฏิบัติตามมาตรการป้องกันและแก้ไขผลกระทบสิ่งแวดล้อมฯ ในระยะก่อสร้าง ในช่วงเดือนกรกฎาคมถึงเดือนสิงหาคม พ.ศ. 2566 ซึ่งมีกิจกรรมการประชาสัมพันธ์โครงการและมวลชนสัมพันธ์ การเลิกใช้งานระบบท่อส่งก๊าซฯ เดิม และการคืนสภาพพื้นที่

ทั้งนี้ ข้อมูลที่ใช้ประกอบการตรวจประเมินได้จากการสำรวจโดยตรงจากภาคสนามของบริษัท เอ็นทิก จำกัด ซึ่งเป็นบุคคลที่ 3 (Third Party) ซึ่งปฏิบัติงานเป็นประจำทุกสัปดาห์ ตลอดทั้งมีการดำเนินงานรวบรวมข้อมูล เอกสาร ข้อกำหนด และบันทึกต่าง ๆ ที่เกี่ยวข้องกับการดำเนินงานของโครงการจาก ปตท. และบริษัท สยามราช จำกัด (มหาชน) ซึ่งเป็นผู้รับเหมาหลักของโครงการ

2.2 ผลการตรวจประเมินการปฏิบัติตามมาตรการป้องกันและแก้ไขผลกระทบสิ่งแวดล้อม

จากการตรวจสอบโดยบริษัท เอ็นทิก จำกัด ซึ่งเป็นบุคคลที่ 3 (Third Party) พบว่า โครงการได้ปฏิบัติตามมาตรการป้องกันและแก้ไขผลกระทบสิ่งแวดล้อม ตามที่กำหนดไว้ในรายงานการขอเปลี่ยนแปลงรายละเอียดโครงการในรายงานการวิเคราะห์ผลกระทบสิ่งแวดล้อมโครงการก่อสร้างก๊าซธรรมชาติศูนย์ราชการแจ้งวัฒนะและศูนย์พลังงานแห่งชาติ (ปทุมธานี-พญาไท) (ครั้งที่ 1) อย่างเคร่งครัด รายละเอียดผลการตรวจประเมินการปฏิบัติตามมาตรการไว้ในตารางที่ 2-1 และตารางที่ 2-2

รายงานผลการปฏิบัติตามมาตรการป้องกันและแก้ไขผลกระทบสิ่งแวดล้อม และมาตรการติดตามตรวจสอบผลกระทบสิ่งแวดล้อม (ระยะก่อสร้าง)

โครงการก่อสร้างศูนย์ราชการจังหวัดและศูนย์พลังงานแห่งชาติ (ปทุมธานี-พญาไท)

(รายงานการขอเปลี่ยนแปลงรายละเอียดโครงการในรายงานการวิเคราะห์ผลกระทบสิ่งแวดล้อม

โครงการก่อสร้างศูนย์ราชการจังหวัดและศูนย์พลังงานแห่งชาติ (ปทุมธานี-พญาไท) (ครั้งที่ 1))

ฉบับที่ 4 ระหว่างเดือนกุมภาพันธ์ถึงเดือนสิงหาคม พ.ศ. 2566 (ปิดงานระยะก่อสร้าง)

ตารางที่ 2-1 ผลการปฏิบัติตามมาตรการทั่วไป

มาตรการป้องกันและแก้ไขผลกระทบสิ่งแวดล้อม	ผลการปฏิบัติตามมาตรการฯ	ปัญหา อุปสรรค และการแก้ไข	เอกสารอ้างอิง
1) มาตรการทั่วไป			
(1) ปฏิบัติตามมาตรการป้องกันและแก้ไขผลกระทบสิ่งแวดล้อม และมาตรการติดตามตรวจสอบผลกระทบสิ่งแวดล้อม ในรูปแบบปฏิบัติการด้านสิ่งแวดล้อมตามที่เสนอในรายงานการขอเปลี่ยนแปลงรายละเอียดโครงการ ในรายงานการวิเคราะห์ผลกระทบสิ่งแวดล้อมโครงการก่อสร้างก๊าซธรรมชาติศูนย์ราชการจังหวัดและศูนย์พลังงานแห่งชาติ (ปทุมธานี-พญาไท) (ครั้งที่ 1) ของ บริษัท ปตท. จำกัด (มหาชน) อย่างเคร่งครัด และใช้เป็นแนวทางในการกำกับควบคุม ติดตามตรวจสอบของหน่วยงาน ประชาชน และองค์กรที่เกี่ยวข้อง	โครงการได้ปฏิบัติตามมาตรการป้องกันและแก้ไขผลกระทบสิ่งแวดล้อม และมาตรการติดตามตรวจสอบผลกระทบสิ่งแวดล้อม ในรูปแบบปฏิบัติการด้านสิ่งแวดล้อมตามที่เสนอในรายงานการขอเปลี่ยนแปลงรายละเอียดโครงการ ในรายงานการวิเคราะห์ผลกระทบสิ่งแวดล้อมโครงการก่อสร้างก๊าซธรรมชาติศูนย์ราชการจังหวัดและศูนย์พลังงานแห่งชาติ (ปทุมธานี-พญาไท) (ครั้งที่ 1) อย่างเคร่งครัด และมีการประชาสัมพันธ์โครงการ พร้อมแนบมาตรการฯ ครอบคลุมพื้นที่ทั้งหมดของโครงการ เพื่อใช้เป็นแนวทางในการกำกับ ควบคุม ติดตามตรวจสอบของหน่วยงาน ประชาชน และองค์กรที่เกี่ยวข้อง	-	รูปที่ 2-22 ภาคผนวก 1-4 ภาคผนวก 4-1
(2) บริษัท ปตท. จำกัด (มหาชน) จะต้องได้รับอนุญาตให้ใช้พื้นที่ในทางจากหน่วยงานที่เกี่ยวข้อง รวมทั้งจะต้องได้รับอนุญาตประกอบกิจการตามกฎหมายจากหน่วยงานที่เกี่ยวข้อง เช่น การรถไฟแห่งประเทศไทย กรมทางหลวง และเทศบาลเมืองคลองหลวง เป็นต้น ก่อนเริ่มดำเนินการก่อสร้างเป็นที่ยอมรับแล้ว	ปตท. ได้รับอนุญาตให้ใช้พื้นที่ในการวางท่อ และได้รับอนุญาตประกอบกิจการตามกฎหมายจากหน่วยงานที่เกี่ยวข้อง เช่น การรถไฟแห่งประเทศไทย กรมทางหลวง และเทศบาลเมืองคลองหลวง เป็นต้น ก่อนเริ่มดำเนินการก่อสร้างเป็นที่ยอมรับแล้ว	-	ภาคผนวก 3-1
(3) นำรายละเอียดมาตรการในแผนปฏิบัติการด้านสิ่งแวดล้อมไปกำหนดในเงื่อนไขสัญญาว่าจ้างดำเนินการออกแบบ สัญญาก่อสร้าง สัญญาดำเนินการอย่างละเอียดชัดเจน เพื่อให้ได้ประสิทธิภาพและประสิทธิภาพในทางปฏิบัติ และนำไปติดประกาศและเผยแพร่ให้กับชุมชนบริเวณพื้นที่โดยรอบโครงการรับทราบ	โครงการได้นำรายละเอียดในแผนปฏิบัติการด้านสิ่งแวดล้อมไปกำหนดในเงื่อนไขสัญญาว่าจ้างดำเนินการออกแบบ สัญญาก่อสร้าง สัญญาดำเนินการอย่างละเอียดชัดเจน และนำไปติดประกาศและเผยแพร่ให้กับชุมชนบริเวณพื้นที่โดยรอบโครงการรับทราบ	-	รูปที่ 2-22 ภาคผนวก 2-2 ภาคผนวก 4-1
(4) จัดทำข้อมูลรายละเอียดโครงการ พร้อมแผนที่แสดงตำแหน่งแนวท่อที่ดำเนินการจริงอย่างละเอียดและชัดเจน และส่งให้หน่วยงานเจ้าของพื้นที่ที่แนวท่อพาดผ่าน เพื่อให้หน่วยงานดังกล่าวใช้ประกอบการวางแผนพัฒนาพื้นที่ในอนาคต เพื่อป้องกันและลดผลกระทบจากการเกิดอุบัติเหตุตามแนวท่อส่งก๊าซฯ และนำเสนอให้สำนักงานนโยบายและแผนทรัพยากรธรรมชาติและสิ่งแวดล้อม โดยผนวกในรายงานผลการปฏิบัติตามแผนปฏิบัติการด้านสิ่งแวดล้อมฉบับนี้เรียบร้อยแล้ว	โครงการได้จัดทำข้อมูลรายละเอียดโครงการ พร้อมแผนที่แสดงตำแหน่งแนวท่อที่ดำเนินการจริงอย่างละเอียดและชัดเจน และส่งให้หน่วยงานเจ้าของพื้นที่ที่แนวท่อพาดผ่าน เพื่อให้หน่วยงานดังกล่าวใช้ประกอบการวางแผนพัฒนาพื้นที่ในอนาคต เพื่อป้องกันและลดผลกระทบจากการเกิดอุบัติเหตุตามแนวท่อส่งก๊าซฯ และนำเสนอให้สำนักงานนโยบายและแผนทรัพยากรธรรมชาติและสิ่งแวดล้อม โดยผนวกในรายงานผลการปฏิบัติตามแผนปฏิบัติการด้านสิ่งแวดล้อมฉบับนี้เรียบร้อยแล้ว	-	ภาคผนวก 3-5

รายงานผลการปฏิบัติตามมาตรการป้องกันและแก้ไขผลกระทบสิ่งแวดล้อม และมาตรการติดตามตรวจสอบผลกระทบสิ่งแวดล้อม (ระยะก่อสร้าง)

โครงการก่อสร้างท่าอากาศยานนานาชาติสุวรรณภูมิและศูนย์พลังงานแห่งชาติ (ปทุมธานี-พญาไท)

(รายงานการขอเปลี่ยนแปลงรายละเอียดโครงการในรายงานการวิเคราะห์ผลกระทบสิ่งแวดล้อม

โครงการก่อสร้างท่าอากาศยานนานาชาติสุวรรณภูมิและศูนย์พลังงานแห่งชาติ (ปทุมธานี-พญาไท) (ครั้งที่ 1))

ฉบับที่ 4 ระหว่างเดือนกรกฎาคมถึงเดือนสิงหาคม พ.ศ. 2566 (ปีงบประมาณก่อสร้าง)

ตารางที่ 2-1 (ต่อ) ผลการปฏิบัติตามมาตรการทั่วไป

มาตรการป้องกันและแก้ไขผลกระทบสิ่งแวดล้อม	ผลการปฏิบัติตามมาตรการ	ปัญหา อุปสรรค และการแก้ไข	เอกสารอ้างอิง
(5) จัดทำคู่มือการระงับเหตุฉุกเฉินของโครงการท่าอากาศยานนานาชาติสุวรรณภูมิและศูนย์พลังงานแห่งชาติ (ปทุมธานี-พญาไท) และการประชาสัมพันธ์ข้อมูลข่าวสารแก่ประชาชน เพื่อให้ทราบถึงผลกระทบสิ่งแวดล้อม และประชาสัมพันธ์ข้อมูลข่าวสารแก่ประชาชน เพื่อให้ทราบถึงผลกระทบสิ่งแวดล้อม ดำเนินการ และการปฏิบัติตามเมื่อเกิดเหตุฉุกเฉินต่อชุมชน หน่วยงาน ป้องกันและบรรเทาสาธารณภัยในพื้นที่ หน่วยงานด้านการจราจร และหน่วยงานต่าง ๆ ในพื้นที่อย่างต่อเนื่อง	โครงการได้จัดทำคู่มือการระงับเหตุฉุกเฉินของโครงการท่าอากาศยานนานาชาติสุวรรณภูมิและศูนย์พลังงานแห่งชาติ (ปทุมธานี-พญาไท) เกี่ยวกับการดำเนินการและการปฏิบัติตามเมื่อเกิดเหตุฉุกเฉินต่อชุมชน หน่วยงาน ป้องกันและบรรเทาสาธารณภัยในพื้นที่ หน่วยงานด้านการจราจร และหน่วยงานต่าง ๆ ในพื้นที่อย่างต่อเนื่อง	-	รูปที่ 2-22 ภาคผนวก 4-4
(6) หากเกิดความเสียหายอันเนื่องมาจากการดำเนินการโครงการ ให้ บริษัท ปตท. จำกัด (มหาชน) ดำเนินการจ่ายค่าชดเชยเร่งด่วนให้แก่ ผู้ได้รับผลกระทบ พร้อมทั้งเสนอวงเงินเบื้องต้น ให้เหมาะสมกับ ลักษณะของโครงการ เพื่อเป็นการบรรเทาทุกข์ฉุกเฉินเบื้องต้นโดยไม่ชักช้า กรณีที่ไม่สามารถตกลงกันได้ให้พิจารณาดำเนินการตาม พระราชบัญญัติการไกล่เกลี่ยข้อพิพาท	ในรอบการนำเสนอรายงานฉบับนี้ ไม่มีความเสียหายอันเนื่องมาจากการ ดำเนินการโครงการแต่อย่างใด	-	ภาคผนวก 5-6 ภาคผนวก 5-7
(7) บริษัท ปตท. จำกัด (มหาชน) ต้องจัดทำและเสนอรายงานผลการ ปฏิบัติตามแผนปฏิบัติการด้านสิ่งแวดล้อม ให้หน่วยงานผู้อนุญาต พิจารณาทุก ๆ 6 เดือน ตามแนวทางการนำเสนอรายงานผลการ ปฏิบัติตามมาตรการฯ ตามที่ประกาศกระทรวงทรัพยากรธรรมชาติและ สิ่งแวดล้อมกำหนด	ปตท. ได้จัดทำและเสนอรายงานผลการปฏิบัติตามแผนปฏิบัติการ ด้านสิ่งแวดล้อม ให้หน่วยงานผู้อนุญาต ได้แก่ กรมธุรกิจพลังงาน สำนักงานคณะกรรมการกำกับกิจการพลังงาน และสำนักงานนโยบาย และแผนทรัพยากรธรรมชาติและสิ่งแวดล้อม พิจารณาทุก ๆ 6 เดือน ตามประกาศกระทรวงทรัพยากรธรรมชาติและสิ่งแวดล้อม เรื่อง หลักเกณฑ์ วิธีการจัดทำรายงานผลการปฏิบัติตามมาตรการที่กำหนดไว้ในรายงานการประเมินผลกระทบสิ่งแวดล้อม ซึ่งผู้ดำเนินการหรือ อนุญาตจะต้องจัดทำเมื่อได้รับอนุญาตให้ดำเนินโครงการหรือ กิจการแล้ว (ฉบับที่ 2) พ.ศ. 2564 ซึ่งรายงานฉบับนี้เป็นสำเนาเสนอ รายงานผลการปฏิบัติตามมาตรการฯ ของโครงการเป็นฉบับที่ 4 ระหว่าง เดือนกรกฎาคมถึงเดือนสิงหาคม พ.ศ. 2566 (ปีงบประมาณก่อสร้าง)	-	ภาคผนวก 1-5

รายงานผลการปฏิบัติตามมาตรการป้องกันและแก้ไขผลกระทบสิ่งแวดล้อม และมาตรการติดตามตรวจสอบผลกระทบสิ่งแวดล้อม (ระยะก่อสร้าง)

โครงการก่อสร้างขยายศูนย์ราชการจังหวัดและศูนย์พลังงานแห่งชาติ (ปทุมธานี-พญาไท)

(รายงานการเปลี่ยนแปลงรายละเอียดโครงการในรายงานการวิเคราะห์ผลกระทบสิ่งแวดล้อม

โครงการก่อสร้างศูนย์ราชการจังหวัดและศูนย์พลังงานแห่งชาติ (ปทุมธานี-พญาไท) (ครั้งที่ 1))

ฉบับที่ 4 ระหว่างเดือนกรกฎาคมถึงเดือนสิงหาคม พ.ศ. 2566 (ปีงานระยะก่อสร้าง)



ตารางที่ 2-1 (ต่อ) ผลการปฏิบัติตามมาตรการทั่วไป

มาตรการป้องกันและแก้ไขผลกระทบสิ่งแวดล้อม	ผลการปฏิบัติตามมาตรการ	ปัญหา อุปสรรค และการแก้ไข	เอกสารอ้างอิง
(8) หากผลการติดตามตรวจสอบผลกระทบสิ่งแวดล้อม แสดงให้เห็นแนวโน้มปัญหาสิ่งแวดล้อม บริษัท ปตท. จำกัด (มหาชน) ต้องดำเนินการปรับปรุงแก้ไขปัญหานั้นโดยเร็ว และหากเกิดเหตุการณ์ใด ๆ ที่อาจก่อให้เกิดผลกระทบต่อสิ่งแวดล้อม บริษัท ปตท. จำกัด (มหาชน) ต้องแจ้งให้จังหวัดปทุมธานี กรมธุรกิจพลังงาน สำนักงานคณะกรรมการกำกับกิจการพลังงาน และสำนักงานนโยบายและแผนทรัพยากรธรรมชาติและสิ่งแวดล้อม ทราบโดยเร็ว เพื่อจะได้ประสานให้ความร่วมมือในการแก้ไขปัญหาดังกล่าว	จากการตรวจสอบของบุคคลที่ 3 (Third Party) ช่วงระยะเวลาที่ผ่านมา ไม่พบแนวโน้มของปัญหาด้านสิ่งแวดล้อมแต่อย่างใด	-	-
(9) หากบริษัท ปตท. จำกัด (มหาชน) มีความจำเป็นต้องเปลี่ยนแปลงรายละเอียดโครงการ หรือมาตรการป้องกันและแก้ไขผลกระทบสิ่งแวดล้อม หรือมาตรการติดตามตรวจสอบผลกระทบสิ่งแวดล้อม ให้แตกต่างไปจากที่ได้เสนอไว้ในรายงานการประเมินผลกระทบสิ่งแวดล้อม ตามที่คณะกรรมการผู้ชำนาญการฯ ได้ให้ความเห็นชอบไปแล้ว ให้เป็นหน้าที่ของหน่วยงานที่มีอำนาจหน้าที่ในการพิจารณาอนุมัติ หรืออนุญาต เป็นผู้พิจารณา ดังนี้ หากเห็นว่าการแก้ไขเปลี่ยนแปลงรายละเอียดโครงการ หรือมาตรการป้องกันและแก้ไขผลกระทบสิ่งแวดล้อม หรือมาตรการติดตามตรวจสอบผลกระทบสิ่งแวดล้อมดังกล่าว ไม่กระทบต่อสาระสำคัญของผลประโยชน์ผลกระทบสิ่งแวดล้อมในรายงานการประเมินผลกระทบสิ่งแวดล้อม และเป็นมาตรการที่เกิดผลดีต่อสิ่งแวดล้อมมากกว่า หรือเทียบเท่ามาตรการที่กำหนดไว้ในรายงานฯ ที่ผ่านการพิจารณาให้ความเห็นชอบจากคณะกรรมการผู้ชำนาญการฯ แล้ว ให้นำหน่วยงานที่มีอำนาจอนุมัติ หรืออนุญาต รับผิดชอบการปรับปรุงแก้ไขเปลี่ยนแปลงดังกล่าวให้เป็นไปตามหลักเกณฑ์ และเงื่อนไขที่กำหนดไว้ในกฎหมายนั้น ๆ ต่อไป พร้อมกับการจัดทำสำเนาการปรับปรุงแก้ไขมาตรการป้องกันและแก้ไขผลกระทบสิ่งแวดล้อม หรือมาตรการติดตามตรวจสอบผลกระทบสิ่งแวดล้อมที่รับผิดชอบแจ้งไว้ส่งให้สำนักงานนโยบายและแผนทรัพยากรธรรมชาติและสิ่งแวดล้อม เพื่อทราบ	ในรอบการนำเสนอรายงานฉบับนี้ โครงการไม่มีการเปลี่ยนแปลงรายละเอียดโครงการ หรือมาตรการป้องกันและแก้ไขผลกระทบสิ่งแวดล้อม หรือมาตรการติดตามตรวจสอบผลกระทบสิ่งแวดล้อม ตามที่ได้เสนอไว้ในรายงานการประเมินผลกระทบสิ่งแวดล้อมที่ได้รับความเห็นชอบแล้วแต่อย่างใด	-	-

รายงานผลการปฏิบัติตามมาตรการป้องกันและแก้ไขผลกระทบสิ่งแวดล้อม และมาตรการติดตามตรวจสอบผลกระทบสิ่งแวดล้อม (ระยะก่อสร้าง)

โครงการก่อสร้างท่าเรือขนทรายสำหรับการกำจัดขยะมูลฝอยและสิ่งของ (ท่าเรือขนทราย-พญาไท)

(รายงานการขอเปลี่ยนแปลงรายละเอียดโครงการในรายงานการวิเคราะห์ผลกระทบสิ่งแวดล้อม)

โครงการก่อสร้างท่าเรือขนทรายสำหรับการกำจัดขยะมูลฝอยและสิ่งของ (ท่าเรือขนทราย-พญาไท) (ครั้งที่ 1)

ฉบับที่ 4 ระหว่างเดือนกรกฎาคมถึงเดือนสิงหาคม พ.ศ. 2566 (ปีงบประมาณก่อสร้าง)

ตารางที่ 2-1 (ต่อ) ผลการปฏิบัติตามมาตรการทั่วไป

มาตรการป้องกันและแก้ไขผลกระทบสิ่งแวดล้อม	ผลการปฏิบัติตามมาตรการ	ปัญหา อุปสรรค และการแก้ไข	เอกสารอ้างอิง
<p>- หากหน่วยงานที่มีอำนาจในการอนุมัติ หรืออนุญาตมีความเห็นว่าการปรับปรุงแก้ไขรายละเอียดโครงการ หรือมาตรการอื่นๆ อาจกระทบต่อสาระสำคัญในรายงานการประเมินผลกระทบสิ่งแวดล้อมที่ได้รับความเห็นชอบจากคณะกรรมการผู้ชำนาญการฯ ให้นายงานที่มีอำนาจในการอนุมัติ หรืออนุญาต จัดส่งรายงานการปรับปรุงแก้ไขรายละเอียดโครงการ หรือมาตรการป้องกันและแก้ไขผลกระทบสิ่งแวดล้อม หรือมาตรการติดตามตรวจสอบผลกระทบสิ่งแวดล้อม ให้สำนักงานนโยบายและแผนทรัพยากรธรรมชาติและสิ่งแวดล้อม เพื่อเสนอให้คณะกรรมการผู้ชำนาญการฯ คณะที่เกี่ยวข้องพิจารณาให้ความเห็นชอบก่อนการเปลี่ยนแปลงหรือปรับปรุงมาตรการดังกล่าว และเมื่อโครงการหรือกิจการมีการเปลี่ยนแปลงรายละเอียด หรือปรับปรุงแก้ไขมาตรการฯ ตามที่คณะกรรมการผู้ชำนาญการฯ ให้ความเห็นชอบประกอบแล้ว หน่วยงานที่มีอำนาจในการอนุมัติ หรืออนุญาต ต้องแจ้งผลการแก้ไขเปลี่ยนแปลงดังกล่าวให้สำนักงานนโยบายฯ ทราบด้วย</p>			
<p>(10) หากยังมีประเด็นปัญหาข้อขัดข้องและห่วงใยของชุมชนต่อการดำเนินโครงการ บริษัท ปตท. จำกัด (มหาชน) ต้องดำเนินการแก้ไขปัญหาดังกล่าว เพื่อจัดปัญหาความขัดแย้งของชุมชนในพื้นที่</p>	<p>ในรอบการนำเสนอรายงานฉบับนี้ ไม่มีประเด็นปัญหาข้อขัดข้องและห่วงใยของชุมชนต่อการดำเนินโครงการแต่อย่างใด</p>	<p>-</p>	<p>ภาคผนวก 5-7</p>

รายงานผลการปฏิบัติตามมาตรการป้องกันและแก้ไขผลกระทบสิ่งแวดล้อม และมาตรการติดตามตรวจสอบผลกระทบสิ่งแวดล้อม (ระยะก่อสร้าง)

โครงการท่าอากาศยานนานาชาติสุวรรณภูมิ ระยะที่ 1 และศูนย์พัฒนาท่าอากาศยานนานาชาติ (ท่าอากาศยาน-พญาไท)

(รายงานการเปลี่ยนแปลงรายละเอียดโครงการในรายงานการวิเคราะห์ผลกระทบสิ่งแวดล้อม

โครงการท่าอากาศยานนานาชาติสุวรรณภูมิ ระยะที่ 1 และศูนย์พัฒนาท่าอากาศยานนานาชาติ (ท่าอากาศยาน-พญาไท) (ครั้งที่ 1))

ฉบับที่ 4 ระหว่างเดือนกรกฎาคมถึงเดือนสิงหาคม พ.ศ. 2566 (ปีดำเนินการก่อสร้าง)

ตารางที่ 2-2 ผลการปฏิบัติตามมาตรการป้องกันและแก้ไขผลกระทบสิ่งแวดล้อม (ระยะก่อสร้าง)

มาตรการป้องกันและแก้ไขผลกระทบสิ่งแวดล้อม	ผลการปฏิบัติตามมาตรการฯ	ปัญหา อุปสรรค และการแก้ไข	เอกสารอ้างอิง
1) แผนปฏิบัติการด้านคุณภาพอากาศ			
(1) ดำเนินกิจกรรมการวางท่อในช่วงเวลากลางวัน (06.00-18.00น.) ยกเว้นกิจกรรมที่มีความจำเป็นต่อการดำเนินงานอย่างต่อเนื่อง เพื่อลดผลกระทบต่อชุมชน โดยการดำเนินการในพื้นที่ หลัง 18.00 น. ต้องแจ้งแผนการดำเนินงานให้หน่วยงานที่เกี่ยวข้องแผนการดำเนินงานให้หน่วยงานปกครองท้องถิ่นที่เกี่ยวข้องทราบล่วงหน้าเพื่อลดผลกระทบต่อชุมชน	โครงการได้ดำเนินการในช่วงเวลากลางวัน 06.00-18.00 ยกเว้นกิจกรรมที่มีความจำเป็นต่อการดำเนินงานอย่างต่อเนื่อง โดยการดำเนินการในพื้นที่ หลัง 18.00 น. โครงการได้แจ้งแผนการดำเนินงานให้หน่วยงานปกครองท้องถิ่นที่เกี่ยวข้องทราบล่วงหน้าเพื่อลดผลกระทบต่อชุมชน	-	ภาคผนวก 2-5 ภาคผนวก 4-5
(2) รถบรรทุกวัสดุก่อสร้างต้องมีสิ่งปิดและ/หรือสิ่งผูกมัด เพื่อป้องกันการฟุ้งกระจายและการตกหล่นของวัสดุ และจำกัดความเร็วของรถบรรทุกวัสดุก่อสร้างในพื้นที่ชุมชนไม่เกิน 30 กิโลเมตร/ชั่วโมง และในพื้นที่ทั่วไปไม่เกิน 80 กิโลเมตร/ชั่วโมง ทั้งนี้ให้เป็นไปตามกฎหมายที่เกี่ยวข้องในแต่ละพื้นที่	โครงการกำหนดมาตรการตามระเบียบไว้ในรายงานการวิเคราะห์ผลกระทบสิ่งแวดล้อมไว้เป็นนโยบายให้ผู้ปฏิบัติงานต้องปฏิบัติตามอย่างเคร่งครัดในเอกสาร SHE Management Plan อีกทั้งได้กำหนดให้ผู้ปฏิบัติงานต้องอบรมก่อนเข้าทำงาน (Safety Induction) เพื่อให้ทราบข้อมูลและแนวทางการปฏิบัติที่ปลอดภัยในการทำงาน รวมทั้งกำหนดให้ผู้ปฏิบัติงานจำกัดความเร็วของรถบรรทุกวัสดุก่อสร้างในพื้นที่ชุมชนไม่เกิน 30 กิโลเมตร/ชั่วโมง และในพื้นที่ทั่วไปไม่เกิน 80 กิโลเมตร/ชั่วโมง เป็นไปตามกฎหมายที่เกี่ยวข้องในแต่ละพื้นที่ ผ่านการอบรมก่อนเริ่มทำงานเป็นประจำทุกวัน (Tool Box Talk) นอกจากนี้โครงการได้จัดทำ การติดตั้งป้ายเตือนและจำกัดความเร็วในการขนส่งวัสดุก่อสร้าง อีกทั้งรถบรรทุกวัสดุก่อสร้างได้จัดให้มีสิ่งปิดและ/หรือสิ่งผูกมัด เพื่อป้องกันการฟุ้งกระจายและการตกหล่นของวัสดุ	-	รูปที่ 2-1 รูปที่ 2-3 รูปที่ 2-18 (ข) ภาคผนวก 2-1 ภาคผนวก 2-3 ภาคผนวก 2-6
(3) ควบคุมให้ผู้รับเหมานำวัสดุพรมน้ำบริเวณพื้นที่ขุดเปิดรับ-บ่อส่ง และเส้นทางคมนาคมในบริเวณใกล้เคียงพื้นที่ก่อสร้าง เพื่อลดการฟุ้งกระจายของฝุ่นละออง อย่างน้อยวันละ 2 ครั้ง และเพิ่มจำนวนครั้งในการฉีดพรมน้ำ กรณีที่มีฝุ่นละอองมาก	โครงการได้จัดให้มีการฉีดพรมน้ำบริเวณพื้นที่ขุดเปิดรับ-บ่อส่ง และเส้นทางคมนาคมในบริเวณใกล้เคียงพื้นที่ก่อสร้าง เพื่อลดการฟุ้งกระจายของฝุ่นละออง อย่างน้อยวันละ 2 ครั้ง และเพิ่มจำนวนครั้งในการฉีดพรมน้ำ กรณีที่มีฝุ่นละอองมาก	-	รูปที่ 2-2 ภาคผนวก 5-1
(4) ตรวจสอบ บำรุงรักษาเครื่องมือ เครื่องจักร และเครื่องยนต์ให้อยู่ในสภาพดีและพร้อมใช้งานอยู่เสมอ เพื่อลดการระบายนมลพิษทางอากาศ	โครงการได้ตรวจสอบ บำรุงรักษาเครื่องมือ เครื่องจักร และเครื่องยนต์ให้อยู่ในสภาพดีและพร้อมใช้งานอยู่เสมอ เพื่อลดการระบายนมลพิษทางอากาศ	-	รูปที่ 2-7 ภาคผนวก 5-4
(5) หากวัสดุก่อสร้างหรือดินตกหล่นบนถนน ต้องทำความสะอาดถนนทันที	โครงการมีการทำความสะอาดถนนทันทีเมื่อมีวัสดุก่อสร้างหรือดินตกหล่นบนถนน	-	รูปที่ 2-5

รายงานผลการปฏิบัติตามมาตรการป้องกันและแก้ไขผลกระทบสิ่งแวดล้อม และมาตรการติดตามตรวจสอบผลกระทบสิ่งแวดล้อม (ระยะก่อสร้าง)

โครงการก่อสร้างศูนย์ราชการจังหวัดและศูนย์พลังงานแห่งชาติ (ปทุมธานี-พญาไท)

(รายงานการขอเปลี่ยนแปลงรายละเอียดโครงการในรายงานการวิเคราะห์ผลกระทบสิ่งแวดล้อม

โครงการก่อสร้างศูนย์ราชการจังหวัดและศูนย์พลังงานแห่งชาติ (ปทุมธานี-พญาไท) (ครั้งที่ 1))

ฉบับที่ 4 ระหว่างเดือนกรกฎาคมถึงเดือนสิงหาคม พ.ศ. 2566 (ติดตามระยะก่อสร้าง)

ตารางที่ 2-2 (ต่อ) ผลการปฏิบัติตามมาตรการป้องกันและแก้ไขผลกระทบสิ่งแวดล้อม (ระยะก่อสร้าง)				
มาตรการป้องกันและแก้ไขผลกระทบสิ่งแวดล้อม	ผลการปฏิบัติตามมาตรการฯ	ปัญหา อุปสรรค และการแก้ไข	เอกสารอ้างอิง	
(6) ตับเครื่องยนตฺทุกคร้งเมื่อเลิกใช้งานหรือเมื่อจอด	โครงการกำหนดมาตรการตามที่จะป้ไว้ในรายงานการวิเคราะห์ผลกระทบสิ่งแวดล้อมไว้เป็นนโยบายที่ผู้ปฏิบัติงานต้องปฏิบัติตามอย่างเคร่งครัดในเอกสาร SHE Management Plan อีกทั้งได้กำหนดให้ผู้ปฏิบัติงานต้องอบรมก่อนเข้าทำงาน (Safety Induction) เพื่อให้ทราบข้อมูลและแนวทางการปฏิบัติที่ปลอดภัยในการทำงาน รวมทั้งกำหนดให้ผู้ปฏิบัติงานดับเครื่องยนตฺทุกคร้งเมื่อเลิกใช้งานหรือเมื่อจอด ผ่านการอบรมก่อนเริ่มทำงานเป็นประจำทุกวัน (Tool Box Talk) อีกทั้งได้ติดป้ายเตือนในเรื่องดังกล่าวไว้บริเวณเครื่องยนตฺ	-	รูปที่ 2-1 รูปที่ 2-6 ภาคผนวก 2-1 ภาคผนวก 2-3 ภาคผนวก 2-6	
(7) ติดตั้งแผงพลาสติก/ผ้าใบ เพื่อป้องกันการฟุ้งกระจายของฝุ่นและของในบริเวณชุมชน ทั้งนี้ ในกรณีที่ไม่สามารถติดตั้งแผงดังกล่าวได้ ให้ฉีดพ่นน้ำหรือจัดให้มีสิ่งปกคลุมกองวัสดุอย่างมิตชิด	โครงการจัดให้มีการฉีดพ่นน้ำ เพื่อลดการฟุ้งกระจายของฝุ่นและของในบริเวณเส้นทางคมนาคมใกล้เคียงพื้นที่ก่อสร้าง	-	รูปที่ 2-2 ภาคผนวก 5-1	
2) แผนปฏิบัติการด้านเสียงและความสั่นสะเทือน				
(1) ประสานงานกับหน่วยงาน ผู้นำชุมชนในพื้นที่ และแจ้งแผนการก่อสร้างให้ทราบล่วงหน้าอย่างน้อย 1 สัปดาห์ ก่อนดำเนินการกิจกรรมก่อสร้าง	โครงการได้ประสานงานกับหน่วยงาน ผู้นำชุมชนในพื้นที่ และแจ้งแผนการก่อสร้างให้ทราบล่วงหน้าอย่างน้อย 1 สัปดาห์ ก่อนดำเนินการกิจกรรมก่อสร้าง	-	รูปที่ 2-22 ภาคผนวก 4-2 ภาคผนวก 4-3	
(2) วางแผนการก่อสร้างในช่วงที่ผ่านย่านชุมชน ที่พักอาศัย และย่านพาณิชยกรรม ให้ใช้ระยะเวลาก่อสร้างน้อยที่สุด	โครงการได้วางแผนการก่อสร้างในช่วงที่ผ่านย่านชุมชน ที่พักอาศัย และย่านพาณิชยกรรม ให้ใช้ระยะเวลาก่อสร้างน้อยที่สุด และได้แจ้งแผนก่อสร้างให้หน่วยงานที่เกี่ยวข้องและที่อยู่ใกล้เคียงพื้นที่โครงการทราบล่วงหน้าก่อนเริ่มทำงาน	-	รูปที่ 2-22 ภาคผนวก 4-2	
(3) กิจกรรมก่อสร้างที่ก่อให้เกิดเสียงดังใกล้เคียงชุมชนและพื้นที่อ่อนไหวให้ดำเนินการช่วงกลางวัน (06.00-18.00 น.) สำหรับการดำเนินการกิจกรรมในพื้นที่ หลัง 18.00 น. โครงการต้องแจ้งแผนการดำเนินงานให้หน่วยงานปกครองท้องถิ่นและชุมชนที่เกี่ยวข้องทราบล่วงหน้า	กิจกรรมก่อสร้างที่ก่อให้เกิดเสียงดังใกล้เคียงชุมชนและพื้นที่อ่อนไหวโครงการได้ดำเนินการช่วงกลางวัน (06.00-18.00 น.) สำหรับการดำเนินการกิจกรรมในพื้นที่ หลัง 18.00 น. โครงการได้แจ้งแผนการดำเนินงานให้หน่วยงานปกครองท้องถิ่นและชุมชนที่เกี่ยวข้องทราบล่วงหน้า	-	ภาคผนวก 2-5 ภาคผนวก 4-5	
(4) ดูแลรักษาเครื่องมือ เครื่องจักร อุปกรณ์การก่อสร้างให้อยู่ในสภาพดีตลอดเวลา และเมื่อพบว่าเสียงดังผิดปกติจากชิ้นส่วนของอุปกรณ์ได้ ให้แก้ไขปรับปรุงทันที	โครงการได้ดูแลรักษาเครื่องมือ เครื่องจักร อุปกรณ์การก่อสร้างให้อยู่ในสภาพดีตลอดเวลา และกรณีพบว่าเสียงดังผิดปกติจากชิ้นส่วนของอุปกรณ์ได้ ให้แก้ไขปรับปรุงทันที	-	รูปที่ 2-7 ภาคผนวก 5-4	

รายงานผลการปฏิบัติตามมาตรการป้องกันและแก้ไขผลกระทบสิ่งแวดล้อม และมาตรการติดตามตรวจสอบผลกระทบสิ่งแวดล้อม (ระยะก่อสร้าง)

โครงการก่อสร้างศูนย์ราชการจังหวัดและศูนย์คลังงานแห่งชาติ (ปทุมธานี-พญาไท)

(รายงานการเปลี่ยนแปลงรายละเอียดโครงการในรายงานการวิเคราะห์ผลกระทบสิ่งแวดล้อม

โครงการก่อสร้างศูนย์ราชการจังหวัดและศูนย์คลังงานแห่งชาติ (ปทุมธานี-พญาไท) (ครั้งที่ 1))

ฉบับที่ 4 ระหว่างเดือนกรกฎาคมถึงเดือนสิงหาคม พ.ศ. 2566 (ปีงบประมาณก่อสร้าง)

ตารางที่ 2-2 (ต่อ) ผลการปฏิบัติตามมาตรการป้องกันและแก้ไขผลกระทบสิ่งแวดล้อม (ระยะก่อสร้าง)				
มาตรการป้องกันและแก้ไขผลกระทบสิ่งแวดล้อม	มาตรการปฏิบัติตามมาตรการฯ	ปัญหา อุปสรรค และการแก้ไข	เอกสารอ้างอิง	
(5) กำหนดระยะเวลาปฏิบัติงานของผู้ปฏิบัติงานในบริเวณที่มีเสียงดังเกิน 85 เดซิเบล (เอ) ให้ทำงานไม่เกิน 8 ชั่วโมงต่อวัน และจัดให้มีอุปกรณ์ป้องกัน คือ ที่อุดหู (Ear Plug) หรือ ที่ครอบหู (Ear Muff) ที่ได้มาตรฐาน และมีคุณสมบัติไม่น้อยกว่าที่กำหนดกว่าที่กำหนด	โครงการกำหนดมาตรการตามที่จะไปในรายงานการวิเคราะห์ผลกระทบสิ่งแวดล้อมไว้เป็นนโยบายที่ผู้ปฏิบัติงานต้องปฏิบัติตามอย่างเคร่งครัดในเอกสาร SHE Management Plan อีกทั้งได้กำหนดให้ผู้ปฏิบัติงานต้องสวมก่อนเข้าทำงาน (Safety Induction) เพื่อให้ทราบข้อมูลและแนวทางการปฏิบัติที่ปลอดภัยในการทำงาน รวมทั้งได้กำหนดระยะเวลาปฏิบัติงานของผู้ปฏิบัติงานในบริเวณที่มีเสียงดังเกิน 85 เดซิเบล (เอ) ให้ทำงานได้ไม่เกิน 8 ชั่วโมงต่อวัน ผ่านการอบรมก่อนเริ่มทำงานเป็นประจำทุกวัน (Tool Box Talk) และโครงการยังจัดให้มีอุปกรณ์ป้องกัน คือ ที่อุดหู (Ear Plug) หรือ ที่ครอบหู (Ear Muff) ที่ได้มาตรฐาน และมีคุณสมบัติไม่น้อยกว่าที่กำหนดกว่าที่กำหนดเพื่อให้ผู้ปฏิบัติงานสวมใส่ในบริเวณที่มีเสียงดัง	-	รูปที่ 2-1 รูปที่ 2-8 ภาคผนวก 2-1 ภาคผนวก 2-3 ภาคผนวก 2-6	
(6) ติดตั้งกำแพงกันเสียงชั่วคราว โดยใช้วัสดุประเภทแผ่นเหล็ก (Steel) หน้า 1.27 มิลลิเมตร หรือวัสดุอื่นที่มีคุณสมบัติเทียบเท่า ที่มีคุณสมบัติในการลดทอนระดับเสียงลงได้อย่างน้อย 25 เดซิเบล (เอ) (อ้างอิงความสามารถในการลดระดับเสียงที่ทะลุผ่านของวัสดุต่างๆ จาก Federal Highway Administration ของสหรัฐอเมริกา, 2549) ความสูงของกำแพงอย่างน้อย 3.0 เมตร ซึ่งมีความยาวครอบคลุมแหล่งกำเนิดเสียงบริเวณพื้นที่ก่อสร้างที่อยู่ใกล้เคียง ได้แก่ (1) พื้นที่ก่อสร้าง (บ่อส่ง Boring1 และจุดรับ HDD1) บริเวณบ้านพักอาศัย หมู่ที่ 2 บ้านคลองเปรมประชากร (2) พื้นที่ก่อสร้าง (จุดส่ง HDD1 และจุดส่ง HDD2) บริเวณบ้านพักอาศัยหมู่ที่ 2 บ้านคลองเปรมประชากร (3) พื้นที่ก่อสร้าง (จุดรับ HDD2 และจุดส่ง HDD3) บริเวณบ้านพักอาศัยหมู่ที่ 2 บ้านคลองเปรมประชากร (4) พื้นที่ก่อสร้าง (จุดรับ HDD3 และบ่อส่ง Boring2) บริเวณบ้านพักอาศัยหมู่ที่ 1 บ้านตลาดบางพูน (5) พื้นที่ก่อสร้าง (บ่อรับ Boring2 และบ่อส่ง Boring3) บริเวณบ้านพักอาศัยหมู่ที่ 1 บ้านตลาดบางพูน และ (6) พื้นที่ก่อสร้าง (บ่อรับ Boring5) บริเวณบ้านพักอาศัยชุมชนตลาดสุชาติ	โครงการได้ดำเนินการติดตั้งกำแพงกันเสียงชั่วคราวเรียบร้อยแล้ว ซึ่งได้นำเสนอรายละเอียดไว้ในรายงานผลการปฏิบัติตามมาตรการป้องกันและแก้ไขผลกระทบสิ่งแวดล้อม และมาตรการติดตามตรวจสอบผลกระทบสิ่งแวดล้อม ฉบับที่ 2 ระหว่างเดือนกรกฎาคมถึงเดือนธันวาคม พ.ศ. 2565	-		

รายงานผลการปฏิบัติตามมาตรการป้องกันและแก้ไขผลกระทบสิ่งแวดล้อม และมาตรการติดตามตรวจสอบผลกระทบสิ่งแวดล้อม (ระยะก่อสร้าง)

โครงการก่อสร้างศูนย์ราชการจังหวัดและศูนย์พลังงานแห่งชาติ (ปทุมธานี-พญาไท)

(รายงานการขอเปลี่ยนแปลงรายละเอียดโครงการในรายงานการวิเคราะห์ผลกระทบสิ่งแวดล้อม

โครงการก่อสร้างศูนย์ราชการจังหวัดและศูนย์พลังงานแห่งชาติ (ปทุมธานี-พญาไท) (ครั้งที่ 1))

ฉบับที่ 4 ระหว่างเดือนกรกฎาคมถึงเดือนสิงหาคม พ.ศ. 2566 (ปีงบประมาณก่อสร้าง)

ตารางที่ 2-2 (ต่อ) ผลการปฏิบัติตามมาตรการป้องกันและแก้ไขผลกระทบสิ่งแวดล้อม (ระยะก่อสร้าง)

มาตรการป้องกันและแก้ไขผลกระทบสิ่งแวดล้อม	ผลการปฏิบัติตามมาตรการฯ	ปัญหา อุปสรรค และการแก้ไข	เอกสารอ้างอิง
3) แผนปฏิบัติการด้านทรัพยากรดินและการชะล้างพังทลายของดิน			
ก. การป้องกันและแก้ไขผลกระทบสิ่งแวดล้อมทั่วไป			
(1) หลีกเลี่ยงกิจกรรมการก่อสร้างวางท่อส่งก๊าซธรรมชาติในช่วงที่ฝนตกหนัก	โครงการกำหนดมาตรการตามที่จะไว้ในรายงานการวิเคราะห์ผลกระทบสิ่งแวดล้อมไว้เป็นนโยบายที่ผู้ปฏิบัติงานต้องปฏิบัติตามอย่างเคร่งครัดในเอกสาร SHE Management Plan อีกทั้งได้กำหนดให้ผู้ปฏิบัติงานต้องอบรมก่อนเข้าทำงาน (Safety Induction) เพื่อให้ทราบข้อมูลและแนวทางการปฏิบัติที่ปลอดภัยในการทำงาน รวมทั้งได้กำหนดให้ผู้ปฏิบัติงานหลีกเลี่ยงกิจกรรมการก่อสร้างวางท่อส่งก๊าซธรรมชาติในช่วงที่ฝนตกหนัก ผ่านการอบรมก่อนเริ่มทำงานเป็นประจำทุกวัน (Tool Box Talk)	-	รูปที่ 2-1 ภาคผนวก 2-1 ภาคผนวก 2-3 ภาคผนวก 2-6
(2) เมื่อวางแผนและมีการตรวจสอบท่อแล้วเสร็จ ให้ผิวดินกลับโดยเร็วเพื่อป้องกันการชะล้างพังทลายของดิน	เมื่อวางแผนและมีการตรวจสอบท่อแล้วเสร็จ โครงการได้ผิวดินกลับโดยเร็ว เพื่อป้องกันการชะล้างพังทลายของดิน	-	รูปที่ 2-27
(3) หลังการฝังกลบท่อในแต่ละช่วงของการก่อสร้างแล้วเสร็จ ต้องปรับสภาพพื้นที่ให้อยู่ในสภาพเดิมหรือใกล้เคียงสภาพเดิมโดยเร็ว	หลังการฝังกลบท่อในแต่ละช่วงของการก่อสร้างแล้วเสร็จ โครงการได้ปรับสภาพพื้นที่ให้อยู่ในสภาพเดิมหรือใกล้เคียงสภาพเดิมโดยเร็ว	-	รูปที่ 2-10
(4) กรณีที่มีการจัดทำทางชั่วคราว (Temporary Access Road) สำหรับลำเลียงเครื่องจักร อุปกรณ์ก่อสร้าง หรือยานพาหนะ และการจัดเตรียมเพื่อปรับพื้นที่สำหรับวางอุปกรณ์ก่อสร้าง ต้องนำดินที่ใช้ปรับพื้นที่หรือเศษวัสดุต่าง ๆ ออกจากพื้นที่ให้หมดก่อนคืนสภาพพื้นที่ ทั้งนี้ ให้นำเป็นไปตามเงื่อนไขของพื้นที่ที่ได้รับอนุญาตจากผู้เกี่ยวข้อง	โครงการได้จัดทำทางชั่วคราว (Temporary Access Road) สำหรับลำเลียงเครื่องจักร อุปกรณ์ก่อสร้าง หรือยานพาหนะ และปรับพื้นที่สำหรับวางอุปกรณ์ก่อสร้าง และนำดินที่ใช้ปรับพื้นที่หรือเศษวัสดุต่าง ๆ ออกจากพื้นที่ก่อนคืนสภาพพื้นที่ ทั้งนี้ ให้นำเป็นไปตามเงื่อนไขของหน่วยงานเจ้าของพื้นที่หรือตามที่ได้ตกลงกับผู้เกี่ยวข้องที่ดิน	-	รูปที่ 2-18 (ณ) ภาคผนวก 3-5
(5) พื้นที่ที่มีความเสี่ยงต่อการพังทลายของดิน หรือมีสภาพเป็นดินอ่อน ให้ติดตั้งเครื่องมือหรืออุปกรณ์ป้องกันถล่มของดิน เช่น Sheet Pile หรือใช้ Trench Box ให้เหมาะสม เพื่อป้องกันการถล่มของดิน	พื้นที่ที่มีความเสี่ยงต่อการพังทลายของดิน หรือมีสภาพเป็นดินอ่อน โครงการได้ติดตั้งเครื่องมือหรืออุปกรณ์ป้องกันการถล่มของดิน คือ Sheet Pile อย่างเหมาะสมเพื่อป้องกันการถล่มของดิน	-	รูปที่ 2-9
(6) ปรับคืนสภาพพื้นที่เก็บกองท่อ วัสดุอุปกรณ์ และสำนักงานโครงการชั่วคราวภายหลังการก่อสร้างแล้วเสร็จตามที่ได้ตกลงกับผู้เกี่ยวข้อง	โครงการได้ปรับคืนสภาพพื้นที่เก็บกองท่อ วัสดุอุปกรณ์ และสำนักงานโครงการชั่วคราวภายหลังการก่อสร้างแล้วเสร็จตามที่ได้ตกลงกับผู้เกี่ยวข้อง	-	รูปที่ 2-11 ภาคผนวก 3-2

รายงานผลการปฏิบัติตามมาตรการป้องกันและแก้ไขผลกระทบสิ่งแวดล้อม และมาตรการติดตามตรวจสอบผลกระทบสิ่งแวดล้อม (ระยะก่อสร้าง)

โครงการก่อสร้างนิคมอุตสาหกรรมราชบุรีและการจ้างและศูนย์พลังงานแห่งชาติ (ปทุมธานี-พญาไท)

(รายงานการเปลี่ยนแปลงรายละเอียดโครงการในรายงานการวิเคราะห์ผลกระทบสิ่งแวดล้อม

โครงการก่อสร้างนิคมอุตสาหกรรมราชบุรีและการจ้างและศูนย์พลังงานแห่งชาติ (ปทุมธานี-พญาไท) (ครั้งที่ 1))

ฉบับที่ 4 ระหว่างเดือนกรกฎาคมถึงเดือนสิงหาคม พ.ศ. 2566 (ปีโครงการก่อสร้าง)

ตารางที่ 2-2 (ต่อ) ผลการปฏิบัติตามมาตรการป้องกันและแก้ไขผลกระทบสิ่งแวดล้อม (ระยะก่อสร้าง)

มาตรการป้องกันและแก้ไขผลกระทบสิ่งแวดล้อม	ผลการปฏิบัติตามมาตรการฯ	ปัญหา อุปสรรค และการแก้ไข	เอกสารอ้างอิง
4) แผนปฏิบัติการด้านคุณภาพน้ำและการระบายน้ำ			
ก) มาตรการป้องกันและแก้ไขผลกระทบทั่วไป			
(1) หลีกเลี่ยงกิจกรรมการก่อสร้างวางท่อส่งก๊าซธรรมชาติในช่วงที่ฝนตกหนัก	โครงการกำหนดมาตรการตามที่ระบุไว้ในรายงานการวิเคราะห์ผลกระทบสิ่งแวดล้อมไว้เป็นนโยบายที่ผู้ปฏิบัติงานต้องปฏิบัติตามอย่างเคร่งครัดในเอกสาร SHE Management Plan อีกทั้งได้กำหนดให้ผู้ปฏิบัติงานต้องอบรมก่อนเข้าทำงาน (Safety Induction) เพื่อให้ทราบข้อมูลและแนวทางการปฏิบัติที่ปลอดภัยในการทำงาน รวมทั้งได้กำหนดให้ผู้ปฏิบัติงานหลีกเลี่ยงกิจกรรมการก่อสร้างวางท่อส่งก๊าซธรรมชาติในช่วงที่ฝนตกหนัก ผ่านการอบรมก่อนเริ่มทำงานเป็นประจำทุกวัน (Tool Box Talk)	-	รูปที่ 2-1 ภาคผนวก 2-1 ภาคผนวก 2-3 ภาคผนวก 2-6
(2) ห้ามล้างภาชนะ หรือเครื่องมือ/เครื่องจักร รวมทั้งขยะ/เศษวัสดุสู่แหล่งน้ำใกล้เคียงโดยเด็ดขาด	โครงการกำหนดมาตรการตามที่ระบุไว้ในรายงานการวิเคราะห์ผลกระทบสิ่งแวดล้อมไว้เป็นนโยบายที่ผู้ปฏิบัติงานต้องปฏิบัติตามอย่างเคร่งครัดในเอกสาร SHE Management Plan อีกทั้งได้กำหนดให้ผู้ปฏิบัติงานต้องอบรมก่อนเข้าทำงาน (Safety Induction) เพื่อให้ทราบข้อมูลและแนวทางการปฏิบัติที่ปลอดภัยในการทำงาน รวมทั้งได้กำหนดให้ผู้ปฏิบัติงานห้ามล้างภาชนะ หรือเครื่องมือ/เครื่องจักร รวมทั้งขยะ/เศษวัสดุลงสู่แหล่งน้ำใกล้เคียงโดยเด็ดขาด ผ่านการอบรมก่อนเริ่มทำงานเป็นประจำทุกวัน (Tool Box Talk) และโครงการได้ติดป้ายเตือนในเรื่องดังกล่าวไว้บริเวณแหล่งน้ำใกล้เคียง	-	รูปที่ 2-1 รูปที่ 2-13 ภาคผนวก 2-1 ภาคผนวก 2-3 ภาคผนวก 2-6
(3) จัดให้มีภาชนะรองรับเมื่อมีการเปลี่ยนน้ำมันหล่อลื่นจากยานพาหนะ และอุปกรณ์ก่อสร้างบริเวณพื้นที่ก่อสร้าง	โครงการได้จัดให้มีภาชนะรองรับน้ำมันและวัสดุติดขัดบริเวณพื้นที่ก่อสร้าง	-	รูปที่ 2-14
(4) จัดให้มีห้องสุขาเพียงพอกับจำนวนคนงานในพื้นที่ อ้างอิงมาตรฐานกฎกระทรวงมหาดไทย ฉบับที่ 63 (พ.ศ. 2551) ออกตามความในพระราชบัญญัติควบคุมอาคาร พ.ศ. 2522 โดยมีแหล่งน้ำอย่างน้อย 15 เมตร ส่วนการติดตั้งถังบำบัดน้ำเสียสำเร็จรูป (แบบถังทรงรีอากาศ) ต้องเป็นไปตามมาตรฐานผลิตภัณฑ์อุตสาหกรรม มีขนาดรองรับไม่น้อยกว่า 2.23 ลูกบาศก์เมตร ซึ่งสามารถรองรับน้ำเสียห้องสุขา ไว้บริเวณสำนักงานชั่วคราวตลอดระยะเวลาการก่อสร้าง เพื่อบำบัดน้ำเสียจากการอุปโภค-บริโภคของคนงานก่อสร้าง และประสานหน่วยงานที่ได้รับอนุญาตไปบำบัดต่อไป โดยไม่มีการระบายออกสู่ภายนอก	โครงการได้จัดให้มีห้องสุขาที่เพียงพอกับจำนวนคนงานในพื้นที่ อ้างอิงจำนวนห้องสุขาตามกฎกระทรวงมหาดไทย ฉบับที่ 63 (พ.ศ. 2551) ออกตามความในพระราชบัญญัติควบคุมอาคาร พ.ศ. 2522 โดยมีแหล่งน้ำอย่างน้อย 15 เมตร พร้อมถังรองรับน้ำเสียและสิ่งปฏิกูลที่มีขนาดไม่น้อยกว่า 2.23 ลูกบาศก์เมตร ซึ่งสามารถรองรับน้ำเสียห้องสุขาจากการอุปโภค-บริโภคของคนงานก่อสร้าง ไว้บริเวณสำนักงานชั่วคราวตลอดระยะเวลาการก่อสร้าง และได้ประสานหน่วยงานที่ได้รับอนุญาตไปบำบัดต่อไป โดยไม่มีการระบายออกสู่ภายนอก	-	รูปที่ 2-11 รูปที่ 2-12 ภาคผนวก 5-9 ภาคผนวก 3-2 ภาคผนวก 5-11 ภาคผนวก 6-2

รายงานผลการปฏิบัติตามมาตรการป้องกันและแก้ไขผลกระทบสิ่งแวดล้อม และมาตรการติดตามตรวจสอบผลกระทบสิ่งแวดล้อม (ระยะก่อสร้าง)

โครงการก่อสร้างชุมชนชาตินิรชากรและศูนย์พลังงานแห่งชาติ (ปทุมธานี-อยุธยา)

(รายงานการเปลี่ยนแปลงรายละเอียดโครงการในรายงานการวิเคราะห์ผลกระทบสิ่งแวดล้อม

โครงการก่อสร้างศูนย์นิรชากรและศูนย์พลังงานแห่งชาติ (ปทุมธานี-อยุธยา) (ครั้งที่ 1))

ฉบับที่ 4 ระหว่างเดือนกรกฎาคมถึงเดือนสิงหาคม พ.ศ. 2566 (ปีงบประมาณก่อสร้าง)

ตารางที่ 2-2 (ต่อ) ผลการปฏิบัติตามมาตรการป้องกันและแก้ไขผลกระทบสิ่งแวดล้อม (ระยะก่อสร้าง)			
มาตรการป้องกันและแก้ไขผลกระทบสิ่งแวดล้อม	ผลการปฏิบัติตามมาตรการ	ปัญหา อุปสรรค และการแก้ไข	เอกสารอ้างอิง
(5) ดูแลและปรับปรุงสภาพของรางระบายน้ำหรือแหล่งน้ำที่ได้รับผลกระทบจากการก่อสร้างให้มีสภาพเดิมหรือดีกว่าเดิม ภายหลังการก่อสร้างแล้วเสร็จโดยเร็ว รวมทั้งจัดเก็บเศษวัสดุก่อสร้างที่ตกหล่นหรือเกิดขวางทางระบายน้ำ	โครงการได้จัดให้มีเจ้าหน้าที่คอยตรวจสอบและดูแลสภาพการระบายน้ำหรือแหล่งน้ำเป็นประจำทุกวัน และไม่มีพบว่ามีผลกระทบเกิดขึ้นแต่อย่างใด	-	รูปที่ 2-13 ภาคผนวก 5-3
(6) เตรียมเครื่องมือสูบน้ำแรงดันต่ำ สำหรับใช้ขุดลอกหรือใช้กำจัดวัชพืชในบริเวณที่น้ำท่วมขังหรือการระบายน้ำไม่สะดวก	โครงการได้จัดเตรียมเครื่องมือสูบน้ำแรงดันต่ำ สำหรับใช้ขุดลอกหรือใช้กำจัดวัชพืชในบริเวณที่น้ำท่วมขังหรือการระบายน้ำไม่สะดวก	-	รูปที่ 2-15
(7) ไม่เก็บกองดินหรือเศษวัสดุที่เกิดจากการปรับพื้นที่ที่คิดขุดวางโครงสร้างหรือทางน้ำสาธารณะ โดยให้ขนย้ายออกจากพื้นที่ปฏิบัติงานเป็นประจำวัน	โครงการไม่เก็บกองดินหรือเศษวัสดุที่เกิดจากการปรับพื้นที่ที่คิดขุดวางโครงสร้างหรือทางน้ำสาธารณะ และได้ขนย้ายออกจากพื้นที่ปฏิบัติงานเป็นประจำวัน	-	รูปที่ 2-16
(8) กรณีที่ต้องปิดกั้นหรือสร้างสิ่งกีดขวางการไหลของน้ำชั่วคราว ต้องทำทางเบี่ยงเบนทิศทางการไหลของน้ำชั่วคราว หรือติดตั้งท่อระบายน้ำสำรองเพื่อใช้เป็นทางเบี่ยงน้ำชั่วคราว และดูแลให้ลำน้ำสามารถไหลผ่านทางเบี่ยงเบนดังกล่าวเป็นไปตามปกติ	กรณีที่ต้องปิดกั้นหรือสร้างสิ่งกีดขวางการไหลของน้ำชั่วคราว โครงการได้จัดทำทางเบี่ยงเบนทิศทางการไหลของน้ำชั่วคราว เพื่อใช้เป็นทางเบี่ยงน้ำชั่วคราว และได้ดูแลให้ลำน้ำสามารถไหลผ่านทางเบี่ยงเบนดังกล่าวเป็นไปตามปกติ	-	รูปที่ 2-17
(9) เมื่อมีการขุดบ่อรับ-บ่อส่งที่อยู่ในพื้นที่เขตทางหลวงแผ่นดินหมายเลข 346 ซึ่งมีทางระบายน้ำอยู่ใกล้เคียง ให้วางกระสอบทรายกัน หรือวัสดุอื่นๆ เพื่อป้องกันการทรุดตัวของน้ำที่ขุดอยู่ภายในบ่อรับ-บ่อส่ง และป้องกันการพังทลายของลำพังทลายของดินลงสู่ทางระบายน้ำใกล้เคียง	ในโครงการนำเสนอรายงานฉบับนี้ โครงการไม่มีกิจกรรมก่อสร้างที่เกี่ยวข้องกับมาตรการดังกล่าว โดยโครงการได้ดำเนินการวางท่อโดยวิธีเจาะลวดหรือดัดลวดแล้วเสร็จเรียบร้อยแล้ว ซึ่งในระหว่างการดำเนินการขุดบ่อรับ-บ่อส่งที่อยู่ใกล้เคียงหรือดัดลวด โครงการได้ทำการกันพื้นที่บริเวณที่ขุดบ่อรับ-บ่อส่งที่อยู่ในพื้นที่เขตทางหลวงแผ่นดินหมายเลข 346 ซึ่งมีทางระบายน้ำอยู่ใกล้เคียง เพื่อป้องกันการทรุดตัวของน้ำที่ขุดอยู่ภายในบ่อรับ-บ่อส่ง และป้องกันการพังทลายของดินลงสู่ทางระบายน้ำใกล้เคียง และได้นำเสนอรายละเอียดไว้ในรายงานผลการปฏิบัติตามมาตรการป้องกันและแก้ไขผลกระทบสิ่งแวดล้อม และมาตรการติดตามตรวจสอบผลกระทบสิ่งแวดล้อม ฉบับที่ 2 ระหว่างเดือนกรกฎาคมถึงเดือนธันวาคม พ.ศ. 2565 และฉบับที่ 3 ระหว่างเดือนมกราคมถึงเดือนมิถุนายน พ.ศ. 2566	-	-

รายงานผลการปฏิบัติตามมาตรการป้องกันและแก้ไขผลกระทบสิ่งแวดล้อม และมาตรการติดตามตรวจสอบผลกระทบสิ่งแวดล้อม (ระยะก่อสร้าง)

โครงการก่อสร้างศูนย์ราชการจังหวัดและศูนย์พลังงานแห่งชาติ (ปทุมธานี-อยุธยา)

(รายงานการขอเปลี่ยนแปลงรายละเอียดโครงการในรายงานการวิเคราะห์ผลกระทบสิ่งแวดล้อม

โครงการก่อสร้างศูนย์ราชการจังหวัดและศูนย์พลังงานแห่งชาติ (ปทุมธานี-อยุธยา) (ครั้งที่ 1)

ฉบับที่ 4 ระหว่างเดือนกรกฎาคมถึงเดือนสิงหาคม พ.ศ. 2566 (ปิดงานระยะก่อสร้าง)

ตารางที่ 2-2 (ต่อ) ผลการปฏิบัติตามมาตรการป้องกันและแก้ไขผลกระทบสิ่งแวดล้อม (ระยะก่อสร้าง)

มาตรการป้องกันและแก้ไขผลกระทบสิ่งแวดล้อม	ผลการปฏิบัติตามมาตรการฯ	ปัญหา อุปสรรค และการแก้ไข	เอกสารอ้างอิง
ข) มาตรการป้องกันและแก้ไขผลกระทบจากการทำ Hydrostatic Test (1) น้ำที่ใช้ในการทดสอบท่อด้วยวิธีทางสถิต ต้องเป็นน้ำสะอาด และต้องไม่เติมสารเคมีใด ๆ ที่เป็นอันตรายต่อสิ่งแวดล้อมในน้ำที่ใช้ในการทดสอบท่อ	ในรอบการนำเสนอรายงานฉบับนี้ โครงการไม่มีกิจกรรมก่อสร้างที่เกี่ยวข้องกับมาตรการดังกล่าว โดยโครงการได้ดำเนินกิจกรรมการทำ Hydrostatic Test แล้วเสร็จเรียบร้อยแล้ว ซึ่งในระหว่างการทำกิจกรรมการทำ Hydrostatic Test โครงการได้ใช้น้ำประปาจากการประปาส่วนภูมิภาคในการทดสอบท่อด้วยวิธีทางสถิต โดยเป็นน้ำสะอาด และต้องไม่เติมสารเคมีใด ๆ ที่เป็นอันตรายต่อสิ่งแวดล้อมในน้ำ และได้นำเสนอรายละเอียดไว้ในรายงานผลการปฏิบัติตามมาตรการป้องกันและแก้ไขผลกระทบสิ่งแวดล้อม และมาตรการติดตามตรวจสอบผลกระทบสิ่งแวดล้อม ฉบับที่ 3 ระหว่างเดือนมกราคมถึงเดือนมิถุนายน พ.ศ. 2566	-	-
(2) ติดตั้งตะแกรงหรือดักข่าย เพื่อดักตะกอนและ/หรือของแข็งแขวนลอยที่ปนเปื้อนมากับน้ำบริเวณปลายท่อระบายน้ำทั้งจากการทดสอบ Hydrostatic Test ก่อนระบายน้ำทั้งลงจุดปล่อยน้ำทั้งที่ได้รับอนุญาตจากหน่วยงานที่รับผิดชอบ และปฏิบัติตามเงื่อนไขที่หน่วยงานรับผิดชอบกำหนดอย่างเคร่งครัด	ในรอบการนำเสนอรายงานฉบับนี้ โครงการไม่มีกิจกรรมก่อสร้างที่เกี่ยวข้องกับมาตรการดังกล่าว โดยโครงการได้ดำเนินกิจกรรมการทำ Hydrostatic Test แล้วเสร็จเรียบร้อยแล้ว ซึ่งในระหว่างการทำกิจกรรมการทำ Hydrostatic Test โครงการได้ติดตั้งดักข่าย เพื่อดักตะกอนและ/หรือของแข็งที่ปนเปื้อนมากับน้ำบริเวณปลายท่อระบายน้ำทั้งจากการทดสอบ Hydrostatic Test ก่อนระบายน้ำทั้งลงจุดปล่อยน้ำทั้งที่ได้รับอนุญาตจากหน่วยงานที่รับผิดชอบ และปฏิบัติตามเงื่อนไขที่หน่วยงานรับผิดชอบกำหนดอย่างเคร่งครัด และได้นำเสนอรายละเอียดไว้ในรายงานผลการปฏิบัติตามมาตรการป้องกันและแก้ไขผลกระทบสิ่งแวดล้อม และมาตรการติดตามตรวจสอบผลกระทบสิ่งแวดล้อม ฉบับที่ 3 ระหว่างเดือนมกราคมถึงเดือนมิถุนายน พ.ศ. 2566	-	-
(3) ตรวจสอบคุณภาพน้ำ ได้แก่ ความเป็นกรด-ด่าง (pH) อุณหภูมิ (Temperature) น้ำมันและไขมัน (Oil & Grease) และของแข็งแขวนลอย (SS) ก่อนปล่อยทิ้งลงสู่คลองบางหลวงหัวป่า หากพบว่าคุณภาพน้ำไม่เป็นไปตามมาตรฐานต้องบำบัดให้ได้มาตรฐานก่อนระบายลงสู่แหล่งน้ำ และติดตั้งตะแกรง ดาถหรืออุปกรณ์บริเวณปลายท่อระบายน้ำทั้งเพื่อดักตะกอนและ/หรือของแข็ง	ในรอบการนำเสนอรายงานฉบับนี้ โครงการไม่มีกิจกรรมก่อสร้างที่เกี่ยวข้องกับมาตรการดังกล่าว โดยโครงการได้ดำเนินกิจกรรมการทำ Hydrostatic Test แล้วเสร็จเรียบร้อยแล้ว ซึ่งในระหว่างการทำกิจกรรมการทำ Hydrostatic Test โครงการได้ตรวจสอบคุณภาพน้ำ ได้แก่ ความเป็นกรด-ด่าง (pH) อุณหภูมิ (Temperature) น้ำมันและไขมัน (Oil & Grease) และของแข็งแขวนลอย (SS) ก่อนระบายลงสู่คลอง	-	-

รายงานผลการปฏิบัติตามมาตรการป้องกันและแก้ไขผลกระทบสิ่งแวดล้อม และมาตรการติดตามตรวจสอบผลกระทบสิ่งแวดล้อม (ระยะก่อสร้าง)

โครงการก่อสร้างศูนย์ราชการจังหวัดและศูนย์พลังงานแห่งชาติ (อนุภาณี-พญาไท)

(รายงานการเปลี่ยนแปลงรายละเอียดโครงการในรายงานการวิเคราะห์ผลกระทบสิ่งแวดล้อม

โครงการก่อสร้างศูนย์ราชการจังหวัดและศูนย์พลังงานแห่งชาติ (อนุภาณี-พญาไท) (ครั้งที่ 1)

ฉบับที่ 4 ระหว่างเดือนกรกฎาคมถึงเดือนสิงหาคม พ.ศ. 2566 (ปิดจบบรรณยะก่อสร้าง)

ตารางที่ 2-2 (ต่อ) ผลการปฏิบัติตามมาตรการป้องกันและแก้ไขผลกระทบสิ่งแวดล้อม (ระยะก่อสร้าง)			
มาตรการป้องกันและแก้ไขผลกระทบสิ่งแวดล้อม	ผลการปฏิบัติตามมาตรการ	ปัญหา อุปสรรค และการแก้ไข	เอกสารอ้างอิง
<p>แขวงลอยที่เป็นเบื่อนอีกครึ่ง และหากพบว่าคุณภาพน้ำยังมีค่าไม่ เป็นไปตามมาตรฐานให้ประสานหน่วยงานที่ได้รับอนุญาตไป บำบัดต่อไป ทั้งนี้ คุณภาพน้ำให้เป็นไปตามค่าสิ่งแวดล้อมที่ 18/2561 เรื่องการป้องกันและแก้ไขการระบายน้ำที่มีคุณภาพต่ำลงทางน้ำชลประทานและทางน้ำที่เชื่อมกับทางน้ำชลประทานในเขต พื้นที่โครงการชลประทาน หรือเป็นไปตามข้อกำหนดของหน่วยงาน เจ้าของพื้นที่ โดยต้องแจ้งวันเวลาที่ชัดเจนก่อนที่จะระบายน้ำทิ้งต่อ กรมชลประทาน ทั้งนี้ กรณีที่โครงการจะระบายน้ำสู่แหล่งน้ำหรือ ระบบระบายน้ำอื่น ๆ จำต้องปฏิบัติตามมาตรการที่กำหนดไว้ และ ต้องเป็นไปตามมาตรฐานของแหล่งน้ำนั้น ๆ</p>	<p>บงหลวงหัวป่า พบว่า มีค่าความเป็นกรด-ด่าง (pH) เท่ากับ 8.0 ค่าอุณหภูมิ (Temperature) เท่ากับ 30.3 องศาเซลเซียส ค่าความขุ่นและ ไขมัน (Oil & Grease) น้อยกว่า 1 มิลลิกรัม/ลิตร ค่าของแข็งแขวนลอย (SS) เท่ากับ 13 มิลลิกรัม/ลิตร ซึ่งผลการตรวจสอบคุณภาพน้ำผิวดินเป็นไปตาม ค่าสิ่งแวดล้อมที่ 18/2561 เรื่องการป้องกันและแก้ไขการระบายน้ำ ที่มีคุณภาพต่ำลงทางน้ำชลประทานและทางน้ำที่เชื่อมกับทางน้ำ ชลประทานในเขตพื้นที่โครงการชลประทาน และได้แจ้งวันเวลาที่ชัดเจน ก่อนที่จะระบายน้ำทิ้งต่อหน่วยงานที่เกี่ยวข้องเรียบร้อยแล้ว และปฏิบัติ ตามเงื่อนไขที่หน่วยงานรับผิดชอบกำหนดอย่างเคร่งครัด และได้นำเสนอ รายละเอียดไว้ในรายงานผลการปฏิบัติตามมาตรการป้องกันและแก้ไข ผลกระทบสิ่งแวดล้อม และมาตรการติดตามตรวจสอบผลกระทบ สิ่งแวดล้อม ฉบับที่ 3 ระหว่างเดือนมกราคมถึงเดือนมิถุนายน พ.ศ. 2566</p>	-	-
<p>(4) ควบคุมอัตราการระบายน้ำออกจากท่อส่งก๊าซ ภายหลังการทดสอบ การรั่วไหลของท่อด้วยวิธีทางสถิต (Hydrostatic Test) โดยวิธี ปรับลดแรงดันน้ำในเส้นท่อให้อยู่ในระดับแรงดันเทียบเท่าแรงดัน บรรยากาศก่อนระบายน้ำทิ้ง และกำหนดความเร็วของน้ำที่ระบาย ออกให้มีค่าไม่เกิน 0.9 เมตรต่อวินาที เพื่อป้องกันการกัดเซาะตลิ่ง</p>	<p>ในรอบการนำเสนอรายงานฉบับนี้ โครงการไม่มีกิจกรรมก่อสร้างที่ เกี่ยวข้องกับมาตรการดังกล่าว โดยโครงการได้ดำเนินกิจกรรมการทำ Hydrostatic Test แล้วเสร็จเรียบร้อยแล้ว ซึ่งในระหว่างการทำเป็น กิจกรรมการทำ Hydrostatic Test โครงการได้ควบคุมอัตราการระบาย น้ำออกจากท่อส่งก๊าซ ภายหลังการทดสอบการรั่วไหลของท่อด้วยวิธีทาง สถิต (Hydrostatic Test) โดยวิธีปรับลดแรงดันน้ำในเส้นท่อให้อยู่ใน ระดับแรงดันเทียบเท่าแรงดันบรรยากาศก่อนระบายน้ำทิ้ง และกำหนด ความเร็วของน้ำที่ระบายออกให้มีค่าไม่เกิน 0.9 เมตรต่อวินาที เพื่อ ป้องกันการกัดเซาะตลิ่ง และได้นำเสนอรายละเอียดไว้ในรายงานผลการ ปฏิบัติตามมาตรการป้องกันและแก้ไขผลกระทบสิ่งแวดล้อม และ มาตรการติดตามตรวจสอบผลกระทบสิ่งแวดล้อม ฉบับที่ 3 ระหว่าง เดือนมกราคมถึงเดือนมิถุนายน พ.ศ. 2566</p>	-	-

รายงานผลการปฏิบัติตามมาตรการป้องกันและแก้ไขผลกระทบสิ่งแวดล้อม และมาตรการติดตามตรวจสอบผลกระทบสิ่งแวดล้อม (ระยะก่อสร้าง)

โครงการก่อสร้างศูนย์ราชการจังหวัดและศูนย์พลังงานแห่งชาติ (ปทุมธานี-พญาไท)

(รายงานการขอเปลี่ยนแปลงรายละเอียดโครงการในรายงานการวิเคราะห์ผลกระทบสิ่งแวดล้อม

โครงการก่อสร้างศูนย์ราชการจังหวัดและศูนย์พลังงานแห่งชาติ (ปทุมธานี-พญาไท) (ครั้งที่ 1))

ฉบับที่ 4 ระหว่างเดือนกุมภาพันธ์ถึงเดือนสิงหาคม พ.ศ. 2566 (ปีงบประมาณก่อสร้าง)

ตารางที่ 2-2 (ต่อ) ผลการปฏิบัติตามมาตรการป้องกันและแก้ไขผลกระทบสิ่งแวดล้อม (ระยะก่อสร้าง)

มาตรการป้องกันและแก้ไขผลกระทบสิ่งแวดล้อม	ผลการปฏิบัติตามมาตรการฯ	ปัญหา อุปสรรค และการแก้ไข	เอกสารอ้างอิง
5) แผนปฏิบัติการด้านการคมนาคมขนส่ง			
ก) มาตรการทั่วไป			
(1) ติดป้ายแสดงชื่อโครงการ จะวันเริ่มต้นโครงการ และวันสิ้นสุดโครงการ ชื่อบริษัทรับเหมาก่อสร้าง พร้อมหมายเลขโทรศัพท์ แจ้งให้ผู้เกี่ยวข้องในพื้นที่ผ่านบริเวณก่อสร้างได้ทราบเป็นการล่วงหน้าก่อนเริ่มงานก่อสร้างอย่างน้อย 1 สัปดาห์ เพื่อใช้ความระมัดระวังเมื่อจะสัญจรผ่าน	โครงการได้ติดตั้งป้ายแสดงชื่อโครงการ จะวันเริ่มต้นโครงการ และวันสิ้นสุดโครงการ ชื่อบริษัทรับเหมาก่อสร้าง พร้อมหมายเลขโทรศัพท์ เพื่อแจ้งให้ผู้เกี่ยวข้องในพื้นที่ผ่านบริเวณก่อสร้างได้ทราบเป็นการล่วงหน้าก่อนเริ่มงานก่อสร้างอย่างน้อย 1 สัปดาห์ เพื่อใช้ความระมัดระวังเมื่อจะสัญจรผ่าน	-	รูปที่ 2-18 (ก)
(2) หลีกเลี่ยงการขนส่งวัสดุอุปกรณ์ในช่วงเวลา 06.30-08.30 น. และ 16.00-18.30 น. บนถนนที่มีการจราจรหนาแน่น หรือช่วงเทศกาลต่าง ๆ	โครงการกำหนดมาตรการตามที่ระบุไว้ในรายงานการวิเคราะห์ผลกระทบสิ่งแวดล้อมไว้เป็นนโยบายให้ผู้ปฏิบัติงานต้องปฏิบัติตามอย่างเคร่งครัดในเอกสาร SHE Management Plan อีกทั้งได้กำหนดให้ผู้ปฏิบัติงานต้องอบรมก่อนเข้าทำงาน (Safety Induction) เพื่อให้ทราบข้อมูลและแนวทางการปฏิบัติที่ปลอดภัยในการทำงาน รวมทั้งได้กำหนดให้ผู้ปฏิบัติงานหลีกเลี่ยงการขนส่งวัสดุอุปกรณ์ในช่วงเวลา 06.30-08.30 น. และ 16.00-18.30 น. บนถนนที่มีการจราจรหนาแน่น หรือช่วงเทศกาลต่าง ๆ ผ่านการอบรมก่อนเริ่มทำงานเป็นประจำทุกวัน (Tool Box Talk)	-	รูปที่ 2-1 ภาคผนวก 2-1 ภาคผนวก 2-3 ภาคผนวก 2-4 ภาคผนวก 2-6
(3) จัดให้มีป้ายหรือสัญญาณเตือนไฟกระพริบที่เห็นได้ชัดเจน เพื่อกันเขตพื้นที่ก่อสร้างออกจากเส้นทางจราจร และมีการติดตั้งป้ายเตือนในตำแหน่งที่ผู้สัญจรสามารถมองเห็นได้ชัดเจน ทั้งเวลากลางวันและเวลากลางคืน โดยมีระยะการติดตั้งที่เหมาะสม อย่างน้อยประมาณ 150 เมตรจากพื้นที่ก่อสร้าง และสอดคล้องกับลักษณะการใช้ประโยชน์ของเส้นทาง	โครงการได้จัดให้มีป้ายหรือสัญญาณเตือนไฟกระพริบที่เห็นได้ชัดเจน เพื่อกันเขตพื้นที่ก่อสร้างออกจากเส้นทางจราจร และมีการติดตั้งป้ายเตือนในตำแหน่งที่ผู้สัญจรสามารถมองเห็นได้ชัดเจน ทั้งเวลากลางวันและเวลากลางคืน โดยมีระยะการติดตั้งที่เหมาะสม อย่างน้อยประมาณ 150 เมตรจากพื้นที่ก่อสร้าง และสอดคล้องกับลักษณะการใช้ประโยชน์ของเส้นทาง	-	รูปที่ 2-18 ภาคผนวก 2-4
(4) ขนย้ายวัสดุที่ไม่ได้ใช้ออกจากพื้นที่ที่อาจเกิดขวางหรือเป็นอุปสรรคต่อการจราจร จัดวางเครื่องจักร วัสดุอุปกรณ์ที่จำเป็นต้องใช้งานให้เป็นระเบียบเรียบร้อยภายในเขตพื้นที่ก่อสร้าง และจำกัดจำนวนการขนย้ายต่อกักขังในแต่ละจุดให้พอดีกับปริมาณงานที่สามารถปฏิบัติได้ในแต่ละวัน	โครงการได้ขนย้ายวัสดุที่ไม่ได้ใช้ออกจากพื้นที่ที่อาจเกิดขวางหรือเป็นอุปสรรคต่อการจราจร และได้จัดวางเครื่องจักร วัสดุอุปกรณ์ที่จำเป็นต้องใช้งานอย่างเป็นระเบียบเรียบร้อยภายในเขตพื้นที่ก่อสร้าง และได้จำกัดจำนวนการขนย้ายต่อกักขังในแต่ละจุดให้พอดีกับปริมาณงานที่สามารถปฏิบัติได้ในแต่ละวัน	-	รูปที่ 2-20 ภาคผนวก 2-4

รายงานผลการปฏิบัติตามมาตรการป้องกันและแก้ไขผลกระทบสิ่งแวดล้อม และมาตรการติดตามตรวจสอบผลกระทบสิ่งแวดล้อม (ระยะก่อสร้าง)

โครงการก่อสร้างศูนย์ราชการจังหวัดและศูนย์พลังงานแห่งชาติ (ปทุมธานี-พญาไท)

(รายงานการขอเปลี่ยนแปลงรายละเอียดโครงการในรายงานการวิเคราะห์ผลกระทบสิ่งแวดล้อม

โครงการก่อสร้างศูนย์ราชการจังหวัดและศูนย์พลังงานแห่งชาติ (ปทุมธานี-พญาไท) (ครั้งที่ 1))

ฉบับที่ 4 ระหว่างเดือนกรกฎาคมถึงเดือนสิงหาคม พ.ศ. 2566 (ปีงบประมาณก่อสร้าง)

ตารางที่ 2-2 (ต่อ) ผลการปฏิบัติตามมาตรการป้องกันและแก้ไขผลกระทบสิ่งแวดล้อม (ระยะก่อสร้าง)

มาตรการป้องกันและแก้ไขผลกระทบสิ่งแวดล้อม	ผลการปฏิบัติตามมาตรการฯ	ปัญหา อุปสรรค และการแก้ไข	เอกสารอ้างอิง
(5) ติดตั้งรั้วเหล็กหรือกำแพงคอนกรีต (Concrete Barrier) หรือวัสดุอื่นใดที่กันบริเวณโดยรอบเขตพื้นที่ก่อสร้างและบ่อส่ง ให้มีระยะปลอดภัยที่เหมาะสมกับสภาพพื้นที่ โดยเฉพาะบริเวณที่อยู่ใกล้ทางเข้า-ออกชุมชน พร้อมติดตั้งป้ายสัญญาณและ/หรือเครื่องหมายเตือนแสดงเขตหวงห้ามที่อาจเกิดอันตรายหรือบริเวณพื้นที่ที่มีเครื่องจักรกลกำลังปฏิบัติงานให้เห็นอย่างชัดเจน	โครงการได้ทำการติดตั้งกำแพงคอนกรีต (Concrete Barrier) กันบริเวณโดยรอบเขตพื้นที่ก่อสร้างและบ่อส่ง ให้มีระยะปลอดภัยที่เหมาะสมกับสภาพพื้นที่ โดยเฉพาะบริเวณที่อยู่ใกล้ทางเข้า-ออกชุมชน พร้อมติดตั้งป้ายสัญญาณและ/หรือเครื่องหมายเตือนแสดงเขตหวงห้ามที่อาจเกิดอันตรายหรือบริเวณพื้นที่ที่มีเครื่องจักรกลกำลังปฏิบัติงานให้เห็นอย่างชัดเจน	-	รูปที่ 2-18 ภาคผนวก 2-4
(6) กรณีที่จำเป็นต้องทำงานในเวลากลางคืน ต้องติดตั้งไฟสัญญาณกระพริบและไฟแสงสว่างที่เห็นได้อย่างชัดเจนตลอดเวลา	กรณีที่ต้องทำงานในเวลากลางคืน ต้องติดตั้งไฟสัญญาณกระพริบและไฟแสงสว่างที่เห็นได้อย่างชัดเจนตลอดเวลา	-	รูปที่ 2-18 (ค) (ง) ภาคผนวก 2-4
(7) จัดพื้นที่จอดรถขนส่งวัสดุอุปกรณ์ต่าง ๆ ให้เป็นระเบียบ โดยไม่ให้อยู่ในตำแหน่งที่เกิดขวางการจราจร รวมทั้งต้องจัดวางเครื่องจักร และวัสดุก่อสร้างให้เป็นระเบียบเรียบร้อยภายในเขตพื้นที่ก่อสร้าง	โครงการได้จัดพื้นที่จอดรถขนส่งวัสดุอุปกรณ์ต่าง ๆ อย่างเป็นระเบียบ โดยไม่ให้อยู่ในตำแหน่งที่เกิดขวางการจราจร รวมทั้งได้จัดวางเครื่องจักร อุปกรณ์ และวัสดุก่อสร้างอย่างเป็นระเบียบเรียบร้อยภายในเขตพื้นที่ก่อสร้าง	-	รูปที่ 2-19 รูปที่ 2-20 ภาคผนวก 2-4
(8) กรณีที่มีการปิดกั้นช่องจราจร ให้ใช้พื้นที่ผิวจราจรให้น้อยที่สุด หรือจัดทำทางเบี่ยงการจราจรชั่วคราว และประสานกับหน่วยงานในท้องถิ่น เพื่อแจ้งแผนการก่อสร้างและขอคำแนะนำ โดยจัดให้มีป้ายแสดงเขตก่อสร้างและป้ายเตือนให้ชัดเจนตลอดระยะก่อสร้าง	กรณีที่มีการปิดกั้นช่องจราจร โครงการได้ใช้พื้นที่ผิวจราจรให้น้อยที่สุด หรือจัดทำทางเบี่ยงการจราจรชั่วคราว และได้ประสานกับหน่วยงานในท้องถิ่น เพื่อแจ้งแผนการก่อสร้างและขอคำแนะนำ และได้จัดให้มีป้ายแสดงเขตก่อสร้างและป้ายเตือนให้ชัดเจนตลอดระยะก่อสร้าง	-	รูปที่ 2-18 (ข) (ค) (ช) ภาคผนวก 2-4
(9) จัดให้มีเจ้าหน้าที่อำนวยความสะดวกด้านการจราจรบริเวณพื้นที่ก่อสร้าง และทางเข้าออกของยานพาหนะในพื้นที่ก่อสร้าง พร้อมทั้งจัดให้มีธงสัญญาณเพื่อเพิ่มประสิทธิภาพในการอำนวยความสะดวก	โครงการจัดให้มีเจ้าหน้าที่อำนวยความสะดวกด้านการจราจรบริเวณพื้นที่ก่อสร้าง และทางเข้าออกของยานพาหนะในพื้นที่ก่อสร้าง พร้อมทั้งจัดให้มีธงสัญญาณเพื่อเพิ่มประสิทธิภาพในการอำนวยความสะดวก	-	รูปที่ 2-18 (อ) ภาคผนวก 2-4
(10) จำกัดความเร็วของยานพาหนะที่ใช้ในการขนส่งวัสดุก่อสร้าง โดยในช่วงที่ผ่านเขตชุมชน ให้ใช้ความเร็วไม่เกิน 30 กิโลเมตร/ชั่วโมง และในพื้นที่ทั่วไป ควบคุมความเร็วไม่เกิน 80 กิโลเมตร/ชั่วโมง ทั้งนี้ให้เป็นไปตามกฎหมายที่เกี่ยวข้องของแต่ละพื้นที่	โครงการกำหนดมาตรการตามที่ระบุไว้ในรายงานการวิเคราะห์ผลกระทบสิ่งแวดล้อมไว้เป็นนโยบายที่ผู้ปฏิบัติงานต้องปฏิบัติตามอย่างเคร่งครัดในเอกสาร SHE Management Plan อีกทั้งได้กำหนดให้ผู้ปฏิบัติงานต้องอบรมก่อนเข้าทำงาน (Safety Induction) เพื่อให้ทราบข้อมูลและแนวทางการปฏิบัติงานที่ปลอดภัยในการทำงาน รวมทั้งได้กำหนดให้ผู้ปฏิบัติงาน จำกัดความเร็วของยานพาหนะที่ใช้ในการขนส่งวัสดุก่อสร้าง โดยในช่วงที่ผ่านเขตชุมชน ให้ใช้ความเร็วไม่เกิน 30 กิโลเมตร/ชั่วโมง และในพื้นที่ทั่วไป ควบคุมความเร็วไม่เกิน 80 กิโลเมตร/ชั่วโมง เป็นไปตามกฎหมายที่เกี่ยวข้องของแต่ละพื้นที่ ผ่านการอบรมก่อนเริ่มทำงานเป็นประจำทุกวัน (Tool Box Talk) นอกจากนี้โครงการยังจัดให้มีการติดตั้งป้ายเตือนและจำกัดความเร็วของยานพาหนะด้วย	-	รูปที่ 2-1 รูปที่ 2-18 (ข) (ง) ภาคผนวก 2-1 ภาคผนวก 2-3 ภาคผนวก 2-4 ภาคผนวก 2-6

รายงานผลการปฏิบัติงานตามมาตรการป้องกันและแก้ไขผลกระทบสิ่งแวดล้อม และมาตรการติดตามตรวจสอบผลกระทบสิ่งแวดล้อม (ระยะก่อสร้าง)

โครงการก่อสร้างศูนย์ราชการจังหวัดและศูนย์พลังงานแห่งชาติ (ปทุมธานี-พญาไท)

(รายงานการขอเปลี่ยนแปลงรายละเอียดโครงการในรายงานการวิเคราะห์ผลกระทบสิ่งแวดล้อม

โครงการก่อสร้างศูนย์ราชการจังหวัดและศูนย์พลังงานแห่งชาติ (ปทุมธานี-พญาไท) (ครั้งที่ 1))

ฉบับที่ 4 ระหว่างเดือนกรกฎาคมถึงเดือนสิงหาคม พ.ศ. 2566 (ปีงบประมาณก่อสร้าง)

ตารางที่ 2-2 (ต่อ) ผลการปฏิบัติตามมาตรการป้องกันและแก้ไขผลกระทบสิ่งแวดล้อม (ระยะก่อสร้าง)

มาตรการป้องกันและแก้ไขผลกระทบสิ่งแวดล้อม	ผลการปฏิบัติตามมาตรการฯ	ปัญหา อุปสรรค และการแก้ไข	เอกสารอ้างอิง
(11) เมื่อก่อสร้างแล้วเสร็จต้องเร่งปรับพื้นที่กลับสู่สภาพเดิมโดยเร็ว และกรณีกิจกรรมของโครงการทำให้เกิดการชำรุดเสียหายของถนน ให้เร่งปรับปรุงและคืนสภาพพื้นที่ก่อสร้างและ/หรือผิวจราจรให้มีสภาพเหมือนเดิม หรือเป็นไปตามเงื่อนไขที่หน่วยงานรับผิดชอบกำหนด	เมื่อก่อสร้างแล้วเสร็จโครงการได้เร่งปรับพื้นที่กลับสู่สภาพเดิมโดยเร็ว สำหรับถนนที่เกิดการชำรุดเสียหาย ได้เร่งปรับปรุงและคืนสภาพผิวจราจรให้มีสภาพเหมือนเดิม หรือเป็นไปตามเงื่อนไขที่หน่วยงานรับผิดชอบกำหนด	-	รูปที่ 2-10 รูปที่ 2-18 (ณ)
(12) ไม่ให้มีการขุดเปิดพื้นที่เพื่อเชื่อมต่อท่อส่วนที่มีการเปลี่ยนแปลง กับระบบท่อส่งก๊าซฯ เดิมทั้งสองฝั่งของถนนพร้อมกัน เพื่อไม่ให้ส่งผลกระทบต่อการทำงานของระบบส่งก๊าซฯ และลดความเสี่ยงจากการเกิดอุบัติเหตุทางรถบรรทุกความดันและวัดปริมาณก๊าซฯ รังสี	โครงการกำหนดมาตรการตามที่จะไปไว้ในรายงานการวิเคราะห์ผลกระทบสิ่งแวดล้อมไว้เป็นนโยบายที่ผู้ปฏิบัติงานต้องปฏิบัติตามอย่างเคร่งครัดในเอกสาร SHE Management Plan อีกทั้งได้กำหนดให้ผู้ปฏิบัติงานต้องอบรมก่อนเข้าทำงาน (Safety Induction) เพื่อให้ทราบข้อมูลและแนวทางการปฏิบัติที่ปลอดภัยในการทำงาน รวมทั้งได้กำหนดให้ผู้ปฏิบัติงานไม่ขุดเปิดพื้นที่เพื่อเชื่อมต่อท่อส่วนที่มีการเปลี่ยนแปลง กับระบบท่อส่งก๊าซฯ เดิมทั้งสองฝั่งของถนนพร้อมกัน เพื่อไม่ให้เกิดผลกระทบต่อการจราจรบริเวณถนนเลียบทางรถไฟด้านหน้าสถานีควบคุมความดันและวัดปริมาณก๊าซฯ	-	รูปที่ 2-1 ภาคผนวก 2-1 ภาคผนวก 2-3 ภาคผนวก 2-4
6) แผนปฏิบัติการด้านการจัดการของเสีย			
ก) การป้องกันและแก้ไขผลกระทบบริเวณพื้นที่สำนักงานชั่วคราวและพื้นที่ก่อสร้าง			
(1) จัดเตรียมถังรองรับขยะมูลฝอยและขยะให้เพียงพอ และประสานงานกับหน่วยงานท้องถิ่นหรือหน่วยงานที่ได้รับอนุญาตจากทางราชการให้นำไปกำจัดต่อไป	โครงการได้จัดเตรียมถังขยะมูลฝอยและขยะอย่างเพียงพอ และได้ประสานงานกับหน่วยงานท้องถิ่นหรือหน่วยงานที่ได้รับอนุญาตจากทางราชการให้นำไปกำจัดต่อไป	-	รูปที่ 2-21 (ก) (ค) ภาคผนวก 5-2 ภาคผนวก 6-1
(2) คัดแยกของเสียที่สามารถนำกลับมาใช้ได้อีก เช่น เศษเหล็ก สวด เศษโลหะต่างๆ เพื่อนำกลับมาใช้ใหม่หรือจำหน่ายให้แก่ผู้รับซื้อ	โครงการได้คัดแยกของเสียที่สามารถนำกลับมาใช้ได้อีก เช่น เศษเหล็ก สวด เศษโลหะต่างๆ ขวดน้ำดื่ม เพื่อนำกลับมาใช้ใหม่หรือจำหน่ายให้แก่ผู้รับซื้อ	-	รูปที่ 2-21 (ข) ภาคผนวก 5-2 ภาคผนวก 6-3
(3) ของเสียอันตรายที่มีลักษณะและคุณสมบัติตามที่กำหนดในประกาศกระทรวงอุตสาหกรรม เรื่อง การกำจัดสิ่งปฏิกูลหรือวัสดุที่ไม่ใช้แล้ว พ.ศ. 2548 เช่น น้ำมันหล่อลื่นและสารละลายในการล้างเครื่องมือ วัสดุตัดขี้ หรืออุปกรณ์ที่ใช้ทำความสะอาดน้ำมันที่หกไว้ไหล เป็นต้น ต้องเก็บแยกออกจากของเสียทั่วไป และรวบรวมให้นำมาบำบัด หรือบำบัดจากโรงบำบัดน้ำเสียที่ได้รับอนุญาตจากกรมทรัพยากรธรรมชาติและสิ่งแวดล้อม	โครงการนำเสนอรายงานฉบับนี้ ไม่มีของเสียอันตรายที่มีลักษณะและคุณสมบัติตามที่กำหนดในประกาศกระทรวงอุตสาหกรรม เรื่อง การกำจัดสิ่งปฏิกูลหรือวัสดุที่ไม่ใช้แล้ว พ.ศ. 2548 เช่น น้ำมันหล่อลื่นและสารละลายในการล้างเครื่องมือ วัสดุตัดขี้ หรืออุปกรณ์ที่ใช้ทำความสะอาดน้ำมันที่หกไว้ไหล เป็นต้น แต่อย่างใด	-	ภาคผนวก 5-2

ตารางที่ 2-2 (ต่อ) ผลการปฏิบัติตามมาตรการป้องกันและแก้ไขผลกระทบสิ่งแวดล้อม (ระยะก่อสร้าง)

มาตรการป้องกันและแก้ไขผลกระทบสิ่งแวดล้อม	ผลการปฏิบัติตามมาตรการฯ	ปัญหา อุปสรรค และการแก้ไข	เอกสารอ้างอิง
<p>ข) การป้องกันและแก้ไขผลกระทบสิ่งแวดล้อมสำหรับโคลนไหลตามแนวถนน</p> <p>(1) ผสมเบentonite เพื่อใช้ในการเจาะลวดให้พอดีกับปริมาณงานเจาะลวด เพื่อไม่ให้โคลนไหลตามแนวถนนในบริเวณที่ก่อสร้าง</p>	<p>ในรอบการนำเสนอรายงานฉบับนี้ โครงการไม่มีกิจกรรมก่อสร้างที่เกี่ยวข้องกับการก่อสร้าง โดยโครงการได้ดำเนินการตามมาตรการวางท่อโดยวิธีเจาะลวดแล้วเสร็จเรียบร้อยแล้ว ซึ่งในระหว่างการดำเนินการวางท่อ การวางท่อโดยวิธีเจาะลวด โครงการได้ทำการผสมเบentonite เพื่อใช้ในการเจาะลวดให้พอดีกับปริมาณงานเจาะลวด เพื่อไม่ให้โคลนไหลตามแนวถนนในบริเวณที่ก่อสร้าง และได้ดำเนินการป้องกันและแก้ไขผลกระทบสิ่งแวดล้อม และมาตรการติดตามตรวจสอบผลกระทบสิ่งแวดล้อม</p> <p>ฉบับที่ 2 ระหว่างเดือนกุมภาพันธ์ถึงเดือนธันวาคม พ.ศ. 2565</p>	-	-
<p>(2) นำโคลนเบentonite มาใช้แทนดินในระหว่างการเจาะลวด เพื่อเป็นการใช้โคลนเบentonite แทนดินให้เกิดประโยชน์สูงสุด</p>	<p>ในรอบการนำเสนอรายงานฉบับนี้ โครงการไม่มีกิจกรรมก่อสร้างที่เกี่ยวข้องกับการก่อสร้าง โดยโครงการได้ดำเนินการตามมาตรการวางท่อโดยวิธีเจาะลวดแล้วเสร็จเรียบร้อยแล้ว ซึ่งในระหว่างการดำเนินการวางท่อ การวางท่อโดยวิธีเจาะลวด โครงการได้นำโคลนเบentonite มาใช้แทนดินในระหว่างการเจาะลวด เพื่อเป็นการใช้โคลนเบentonite แทนดินให้เกิดประโยชน์สูงสุด และได้ดำเนินการป้องกันและแก้ไขผลกระทบสิ่งแวดล้อม และมาตรการติดตามตรวจสอบผลกระทบสิ่งแวดล้อม</p> <p>ฉบับที่ 2 ระหว่างเดือนกุมภาพันธ์ถึงเดือนธันวาคม พ.ศ. 2565</p>	-	-
<p>(3) การก่อสร้างบ่อรับ-บ่อส่ง ต้องกันพื้นที่โดยการจัดวางผังหรือจัดทำคันดินกันโดยรอบ เพื่อป้องกันการปนเปื้อนของโคลนที่เกิดจากการก่อสร้างไปยังพื้นที่ใกล้เคียง</p>	<p>ในรอบการนำเสนอรายงานฉบับนี้ โครงการไม่มีกิจกรรมก่อสร้างที่เกี่ยวข้องกับการก่อสร้าง โดยโครงการได้ดำเนินการตามมาตรการวางท่อโดยวิธีเจาะลวดแล้วเสร็จเรียบร้อยแล้ว ซึ่งในระหว่างการดำเนินการวางท่อ การวางท่อโดยวิธีเจาะลวด โครงการได้จัดวางผังหรือจัดทำคันดินกันโดยรอบบ่อรับ-บ่อส่งเพื่อป้องกันการปนเปื้อนของโคลนที่เกิดจากการก่อสร้างไปยังพื้นที่ใกล้เคียง และได้ดำเนินการป้องกันและแก้ไขผลกระทบสิ่งแวดล้อม และมาตรการติดตามตรวจสอบผลกระทบสิ่งแวดล้อม</p> <p>ฉบับที่ 2 ระหว่างเดือนกุมภาพันธ์ถึงเดือนธันวาคม พ.ศ. 2565</p>	-	-

ตารางที่ 2-2 (ต่อ) ผลการปฏิบัติตามมาตรการป้องกันและแก้ไขผลกระทบสิ่งแวดล้อม (ระยะก่อสร้าง)			
มาตรการป้องกันและแก้ไขผลกระทบสิ่งแวดล้อม	ผลการปฏิบัติตามมาตรการ	ปัญหา อุปสรรค และการแก้ไข	เอกสารอ้างอิง
(4) จัดเตรียมรถบรรทุกสำหรับรับเศษดินและวัสดุที่เหลือทิ้งจากการเจาะลวดให้เพียงพอในแต่ละวันโดยไม่ให้เศษวัสดุเหลือทิ้งตกค้างในพื้นที่ก่อสร้าง	ในรอบการนำเสนอรายงานฉบับนี้ โครงการไม่มีกิจกรรมก่อสร้างที่เกี่ยวข้องกับการจัดการดังกล่าว โดยโครงการได้ดำเนินการจัดการกากของเสียโดยวิธีเจาะลวดแล้วเสร็จเรียบร้อยแล้ว ซึ่งในระหว่างการดำเนินการขุดเจาะดินและวัสดุที่เหลือทิ้งจากการเจาะลวดให้เพียงพอในแต่ละวันโดยไม่ให้เศษวัสดุเหลือทิ้งตกค้างในพื้นที่ก่อสร้าง และได้นำเสนอรายละเอียดไว้ในรายงานผลการปฏิบัติตามมาตรการป้องกันและแก้ไขผลกระทบสิ่งแวดล้อม และมาตรการติดตามตรวจสอบผลกระทบสิ่งแวดล้อม	-	-
(5) จัดเตรียมทีมปฏิบัติงานเพื่อเฝ้าระวังในพื้นที่ใกล้เคียงที่มีความเสี่ยงต่อการรั่วไหลของโคลนไคเดียมแบบโพไนท์ขณะทำการเจาะลวด พร้อมอุปกรณ์ป้องกัน เช่น รถดูด รถบรรทุกน้ำ ถังทราย และเครื่องขยายจราจร เป็นต้น พร้อมทั้งได้ฝึกซ้อมทีมปฏิบัติงานกรณีโคลนไคเดียมแบบโพไนท์รั่วไหล เพื่อให้สามารถเข้าปฏิบัติงานที่พื้นที่ที่มีการรั่วไหล และได้นำเสนอรายละเอียดไว้ในรายงานผลการปฏิบัติตามมาตรการป้องกันและแก้ไขผลกระทบสิ่งแวดล้อม และมาตรการติดตามตรวจสอบผลกระทบสิ่งแวดล้อม	ในรอบการนำเสนอรายงานฉบับนี้ โครงการไม่มีกิจกรรมก่อสร้างที่เกี่ยวข้องกับการจัดการดังกล่าว โดยโครงการได้ดำเนินการจัดการกากของเสียโดยวิธีเจาะลวดแล้วเสร็จเรียบร้อยแล้ว ซึ่งในระหว่างการดำเนินการขุดเจาะดินและวัสดุที่เหลือทิ้งจากการเจาะลวดให้เพียงพอในแต่ละวันโดยไม่ให้เศษวัสดุเหลือทิ้งตกค้างในพื้นที่ก่อสร้าง และได้ดำเนินการรั่วไหลของโคลนไคเดียมแบบโพไนท์ขณะทำการเจาะลวด พร้อมอุปกรณ์ป้องกัน เช่น รถดูด รถบรรทุกน้ำ ถังทราย และเครื่องขยายจราจร เป็นต้น พร้อมทั้งได้ฝึกซ้อมทีมปฏิบัติงานกรณีโคลนไคเดียมแบบโพไนท์รั่วไหล เพื่อให้สามารถเข้าปฏิบัติงานที่พื้นที่ที่มีการรั่วไหล และได้นำเสนอรายละเอียดไว้ในรายงานผลการปฏิบัติตามมาตรการป้องกันและแก้ไขผลกระทบสิ่งแวดล้อม และมาตรการติดตามตรวจสอบผลกระทบสิ่งแวดล้อม	-	-
(6) ใช้รถดูด (Vacuum) ที่มีลักษณะปิดมิดชิดในการเก็บเศษดินหรือโคลนไคเดียมแบบโพไนท์ในบ่อรับ-บ่อส่ง เพื่อป้องกันการกลั่นหรือรั่วไหลในขณะขนส่งตลอดระยะเวลาขนส่งเพื่อนำไปกำจัด	ในรอบการนำเสนอรายงานฉบับนี้ โครงการไม่มีกิจกรรมก่อสร้างที่เกี่ยวข้องกับการจัดการดังกล่าว โดยโครงการได้ดำเนินการจัดการกากของเสียโดยวิธีเจาะลวดแล้วเสร็จเรียบร้อยแล้ว ซึ่งในระหว่างการดำเนินการขุดเจาะดินและวัสดุที่เหลือทิ้งจากการเจาะลวดให้เพียงพอในแต่ละวันโดยไม่ให้เศษวัสดุเหลือทิ้งตกค้างในพื้นที่ก่อสร้าง และได้ดำเนินการรั่วไหลของโคลนไคเดียมแบบโพไนท์ในบ่อรับ-บ่อส่งโดยใช้รถดูด (Vacuum) ที่มีลักษณะปิดมิดชิด เพื่อป้องกันการกลั่นหรือรั่วไหลในขณะขนส่งตลอดระยะเวลาขนส่งเพื่อนำไปกำจัด และได้นำเสนอ	-	-

รายงานผลการปฏิบัติตามมาตรการป้องกันและแก้ไขผลกระทบสิ่งแวดล้อม และมาตรการติดตามตรวจสอบผลกระทบสิ่งแวดล้อม (ระยะก่อสร้าง)

โครงการฟองน้ำธรรมชาติดูแลรักษาการจ้างและดูแลศูนย์พลังงานแห่งชาติ (ปทุมธานี-พญาไท)

(รายงานการขอเปลี่ยนแปลงรายละเอียดโครงการในรายงานการวิเคราะห์ผลกระทบสิ่งแวดล้อม

โครงการฟองน้ำธรรมชาติดูแลรักษาการจ้างและดูแลศูนย์พลังงานแห่งชาติ (ปทุมธานี-พญาไท) (ครั้งที่ 1))

ฉบับที่ 4 ระหว่างเดือนกรกฎาคมถึงเดือนสิงหาคม พ.ศ. 2566 (ปิดจรรยาบรรณก่อสร้าง)

ตารางที่ 2-2 (ต่อ) ผลการปฏิบัติตามมาตรการป้องกันและแก้ไขผลกระทบสิ่งแวดล้อม (ระยะก่อสร้าง)			
มาตรการป้องกันและแก้ไขผลกระทบสิ่งแวดล้อม	มาตรการปฏิบัติตามมาตรการฯ	ปัญหา อุปสรรค และการแก้ไข	เอกสารอ้างอิง
(7) กรณีที่มีการหลั่งน้ำ/รั่วไหลของโคลนซีเมนต์แบบโพเทินท์ ให้กันเขตพื้นที่ที่ได้รับผลกระทบโดยใช้กระสอบทรายปิดกั้นพื้นที่ เพื่อป้องกันการแพร่กระจายเพิ่มขึ้น และให้สูบลูกออกไปกำจัดให้สอดคล้องตามหลักวิชาการ	รายละเอียดไว้ในรายงานผลการปฏิบัติตามมาตรการป้องกันและแก้ไขผลกระทบสิ่งแวดล้อม ฉบับที่ 2 ระหว่างเดือนกรกฎาคมถึงเดือนธันวาคม พ.ศ. 2565 ในรอบการนำเสนอรายงานฉบับนี้ โครงการไม่มีกิจกรรมก่อสร้างที่เกี่ยวข้องกับมาตรการดังกล่าว โดยโครงการได้ดำเนินการกิจกรรมการวางท่อโดยวิธีเจาะตลอดแล้วเสร็จเรียบร้อยแล้ว ซึ่งในระหว่างการทำเนินกิจกรรมการวางท่อโดยวิธีเจาะตลอด โครงการได้กันเขตพื้นที่ที่มีการหลั่งน้ำ/รั่วไหลของโคลนซีเมนต์แบบโพเทินท์ โดยใช้กระสอบทรายปิดกั้นเขตพื้นที่ที่ได้รับผลกระทบ เพื่อให้มีการแพร่กระจายเพิ่มขึ้น และให้สูบลูกออกไปกำจัดให้สอดคล้องตามหลักวิชาการ และได้ดำเนินการระบายเสียไว้ในรายงานผลการปฏิบัติตามมาตรการป้องกันและแก้ไขผลกระทบสิ่งแวดล้อม และมาตรการติดตามตรวจสอบผลกระทบสิ่งแวดล้อม ฉบับที่ 2 ระหว่างเดือนกรกฎาคมถึงเดือนธันวาคม พ.ศ. 2565	-	-
(8) กรณีโคลนซีเมนต์แบบโพเทินท์รั่วไหลหรือทะลักขึ้นในบริเวณพื้นที่ใกล้เคียง จะต้องใช้รถดูด หรือเครื่องสูบลูกเคลื่อนที่ได้ เพื่อสูบลูกโคลนซีเมนต์แบบโพเทินท์ตามแนวที่มีการทะลักขึ้นมา และกรณีมีการทะลักในปริมาณมาก ให้หยุดการทำงานของเครื่องจักรชั่วคราวเพื่อจัดเก็บให้หมดก่อน โดยปรับปรุงวิธีการปฏิบัติงานเพื่อจำกัดหรือลดการการลักของโคลนซีเมนต์แบบโพเทินท์ แล้วจึงเริ่มการทำงานของเครื่องจักรต่อไป	ในรอบการนำเสนอรายงานฉบับนี้ โครงการไม่มีกิจกรรมก่อสร้างที่เกี่ยวข้องกับมาตรการดังกล่าว โดยโครงการได้ดำเนินการกิจกรรมการวางท่อโดยวิธีเจาะตลอดแล้วเสร็จเรียบร้อยแล้ว ซึ่งในระหว่างการทำเนินกิจกรรมการวางท่อโดยวิธีเจาะตลอด กรณีโคลนซีเมนต์แบบโพเทินท์รั่วไหลหรือทะลักขึ้นในบริเวณพื้นที่ใกล้เคียง โครงการได้ใช้รถดูด เพื่อสูบลูกโคลนซีเมนต์แบบโพเทินท์ตามแนวที่มีการทะลักขึ้นมา และสำหรับกรณีมีการทะลักในปริมาณมาก ให้หยุดการทำงานของเครื่องจักรชั่วคราวเพื่อจัดเก็บให้หมดก่อน โดยได้ปรับปรุงวิธีการปฏิบัติงานเพื่อจำกัดหรือลดการการลักของโคลนซีเมนต์แบบโพเทินท์ แล้วจึงเริ่มการทำงานของการปฏิบัติงานต่อไป และได้ดำเนินการระบายเสียไว้ในรายงานผลการปฏิบัติตามมาตรการป้องกันและแก้ไขผลกระทบสิ่งแวดล้อม และมาตรการติดตามตรวจสอบผลกระทบสิ่งแวดล้อม ฉบับที่ 2 ระหว่างเดือนกรกฎาคมถึงเดือนธันวาคม พ.ศ. 2565	-	-

รายงานผลการปฏิบัติตามมาตรการป้องกันและแก้ไขผลกระทบสิ่งแวดล้อม และมาตรการติดตามตรวจสอบผลกระทบสิ่งแวดล้อม (ระยะก่อสร้าง)

โครงการก่อสร้างท่าอากาศยานนานาชาติภูเก็ตและศูนย์พลังงานแห่งชาติ (ภูเก็ต-พญาไท)

(รายงานการขอเปลี่ยนแปลงรายละเอียดโครงการในรายงานการวิเคราะห์ผลกระทบสิ่งแวดล้อม

โครงการก่อสร้างท่าอากาศยานนานาชาติภูเก็ตและศูนย์พลังงานแห่งชาติ (ภูเก็ต-พญาไท) (ครั้งที่ 1))

ฉบับที่ 4 ระหว่างเดือนกรกฎาคมถึงเดือนสิงหาคม พ.ศ. 2566 (ปิดงานระยะก่อสร้าง)

ตารางที่ 2-2 (ต่อ) ผลการปฏิบัติตามมาตรการป้องกันและแก้ไขผลกระทบสิ่งแวดล้อม (ระยะก่อสร้าง)

มาตรการป้องกันและแก้ไขผลกระทบสิ่งแวดล้อม	ผลการปฏิบัติตามมาตรการฯ	ปัญหา อุปสรรค และการแก้ไข	เอกสารอ้างอิง
(9) กรณีที่มีขี้โคลนขี้เถ้าดินเหนียวที่ไหลทิ้ง ต้องนำไปกำจัดให้สอดคล้องตามหลักวิชาการ และต้องแจ้งข้อมูลความปลอดภัยเคมีภัณฑ์ และข้อมูลสมบัติทางเคมีของสารโซเดียมเบนโซโนท์ ให้หน่วยงานที่รับกำจัด หรือเป็นเจ้าของพื้นที่ทราบก่อนดำเนินการ	ในรอบการนำเสนอรายงานฉบับนี้ โครงการไม่มีกิจกรรมก่อสร้างที่เกี่ยวข้องกับการจัดการดังกล่าว โดยโครงการได้ดำเนินการจัดการวางท่อโดยวิธีเจาะสไลด์แล้วเสร็จเรียบร้อยแล้ว ซึ่งในระหว่างการดำเนินการวางท่อ การวางท่อโดยวิธีเจาะสไลด์ โครงการได้นำโซเดียมเบนโซโนท์ที่เหลือทิ้งไปกำจัดให้สอดคล้องตามหลักวิชาการ และได้แจ้งข้อมูลความปลอดภัยเคมีภัณฑ์ และข้อมูลสมบัติทางเคมีของสารโซเดียมเบนโซโนท์ให้หน่วยงานที่รับกำจัดหรือเป็นเจ้าของพื้นที่ทราบก่อนดำเนินการ และได้ให้นำเสนอรายละเอียดไว้ในรายงานผลการปฏิบัติตามมาตรการป้องกันและแก้ไขผลกระทบสิ่งแวดล้อม และมาตรการติดตามตรวจสอบผลกระทบสิ่งแวดล้อม ฉบับที่ 2 ระหว่างเดือนกรกฎาคมถึงเดือนธันวาคม พ.ศ. 2565	-	-
(10) จัดหาพื้นที่ทิ้งโคลนขี้เถ้าดินเหนียวที่ไหลทิ้ง ให้เพียงพอกับปริมาณวัสดุที่เหลือทิ้ง ทั้งนี้ ต้องเป็นพื้นที่ซึ่งได้รับอนุญาตจากเจ้าของกรรมสิทธิ์ที่ดิน ไม่เป็นพื้นที่เกษตรกรรม ไม่เป็นพื้นที่เพาะเลี้ยงสัตว์น้ำ และต้องมีระยะห่างจากแหล่งน้ำผิวดินอย่างน้อย 30 เมตร	ในรอบการนำเสนอรายงานฉบับนี้ โครงการไม่มีกิจกรรมก่อสร้างที่เกี่ยวข้องกับการจัดการดังกล่าว โดยโครงการได้ดำเนินการจัดการวางท่อโดยวิธีเจาะสไลด์แล้วเสร็จเรียบร้อยแล้ว ซึ่งในระหว่างการดำเนินการวางท่อ การวางท่อโดยวิธีเจาะสไลด์ โครงการได้จัดหาพื้นที่ทิ้งโคลนขี้เถ้าดินเหนียวที่เพียงพอกับปริมาณวัสดุที่เหลือทิ้ง ซึ่งเป็นพื้นที่ที่ได้รับอนุญาตจากเจ้าของกรรมสิทธิ์ที่ดิน และไม่เป็นที่เกษตรกรรม ไม่เป็นที่เพาะเลี้ยงสัตว์น้ำ และมีระยะห่างจากแหล่งน้ำผิวดินอย่างน้อย 30 เมตร และได้ให้นำเสนอรายละเอียดไว้ในรายงานผลการปฏิบัติตามมาตรการป้องกันและแก้ไขผลกระทบสิ่งแวดล้อม และมาตรการติดตามตรวจสอบผลกระทบสิ่งแวดล้อม ฉบับที่ 2 ระหว่างเดือนกรกฎาคมถึงเดือนธันวาคม พ.ศ. 2565	-	-
(11) ผสมสารโซเดียมเบนโซโนท์ที่เหลือทิ้งกับดินธรรมชาติ หรือวัสดุธรรมชาติ เช่น ขี้เถ้า เศษหิน ฟ้าขาว และนำไปกำจัดด้วยวิธีฝังกลบ โดยดำเนินการให้สอดคล้องตามหลักเอกสารข้อมูลความปลอดภัยของเคมีภัณฑ์ (SDS) และต้องแจ้งข้อมูลความปลอดภัยเคมีภัณฑ์ของโซเดียมเบนโซโนท์ให้หน่วยงานที่ได้รับกำจัดหรือเป็นเจ้าของพื้นที่ทราบก่อนดำเนินการ	ในรอบการนำเสนอรายงานฉบับนี้ โครงการไม่มีกิจกรรมก่อสร้างที่เกี่ยวข้องกับการจัดการดังกล่าว โดยโครงการได้ดำเนินการจัดการวางท่อโดยวิธีเจาะสไลด์แล้วเสร็จเรียบร้อยแล้ว ซึ่งในระหว่างการดำเนินการวางท่อ การวางท่อโดยวิธีเจาะสไลด์ โครงการได้ดำเนินการผสมสารโซเดียมเบนโซโนท์ที่เหลือทิ้งกับดินธรรมชาติ หรือวัสดุธรรมชาติ คือ ฟ้าขาว และนำไปกำจัดด้วยวิธีฝังกลบ ซึ่งได้ดำเนินการให้สอดคล้องตามหลักเอกสารข้อมูลความปลอดภัยของเคมีภัณฑ์ (SDS) และได้แจ้งข้อมูลความปลอดภัย	-	-

รายงานผลการปฏิบัติตามมาตรการป้องกันและแก้ไขผลกระทบสิ่งแวดล้อม และมาตรการติดตามตรวจสอบผลกระทบสิ่งแวดล้อม (ระยะก่อสร้าง)

โครงการก่อสร้างศูนย์ราชการชั่วคราวและศูนย์พลังงานแห่งชาติ (ปทุมธานี-อยุธยา)

(รายงานการขอเปลี่ยนแปลงรายละเอียดโครงการในรายงานการวิเคราะห์ผลกระทบสิ่งแวดล้อม

โครงการก่อสร้างศูนย์ราชการชั่วคราวและศูนย์พลังงานแห่งชาติ (ปทุมธานี-อยุธยา) (ครั้งที่ 1))

ฉบับที่ 4 ระหว่างเดือนกรกฎาคมถึงเดือนสิงหาคม พ.ศ. 2566 (ปิดงานระยะก่อสร้าง)

มาตรการป้องกันและแก้ไขผลกระทบสิ่งแวดล้อม	ตารางที่ 2-2 (ต่อ) ผลการปฏิบัติตามมาตรการป้องกันและแก้ไขผลกระทบสิ่งแวดล้อม (ระยะก่อสร้าง)	ปัญหา อุปสรรค และการแก้ไข	เอกสารอ้างอิง
(12) ควบคุมดูแลให้ผู้ปฏิบัติงานสวมใส่อุปกรณ์ป้องกันอันตรายส่วนบุคคล ในขณะที่ผสมซีเมนต์แบบไนท์หรือเกี่ยวข้องกับการใช้ผงซีเมนต์แบบไนท์ เช่น หน้ากากกันฝุ่น สวมแว่นตากันฝุ่น ถุงมือกันฝุ่นขณะปฏิบัติงาน เพื่อหลีกเลี่ยงการหายใจเอาฝุ่นเข้าปอด เป็นต้น	<p>ผลการปฏิบัติตามมาตรการฯ</p> <p>เคมีภัณฑ์ของซีเมนต์แบบไนท์ที่เจ้าของพื้นที่ทราบก่อนดำเนินการแล้ว และได้้นำเสนอรายละเอียดไว้ในรายงานผลการปฏิบัติตามมาตรฐานการป้องกันและแก้ไขผลกระทบสิ่งแวดล้อม และมาตรการติดตามตรวจสอบผลกระทบสิ่งแวดล้อม ฉบับที่ 2 ระหว่างเดือนกรกฎาคมถึงเดือนธันวาคม พ.ศ. 2565</p> <p>ในรอบการนำเสนอรายงานฉบับนี้ โครงการไม่มีกิจกรรมก่อสร้างที่เกี่ยวข้องกับมาตรการดังกล่าว โดยโครงการได้ดำเนินการจัดการวางท่อ โดยวิธีเจาะลอดแล้วเสร็จเรียบร้อยแล้ว ซึ่งในระหว่างการดำเนินการวางท่อ การวางท่อโดยวิธีเจาะลอด โครงการได้ควบคุมดูแลให้ผู้ปฏิบัติงานสวมใส่อุปกรณ์ป้องกันอันตรายส่วนบุคคลในขณะผสมซีเมนต์แบบไนท์ เช่น หน้ากากกันฝุ่น สวมแว่นตากันฝุ่น ถุงมือกันฝุ่นขณะปฏิบัติงาน เพื่อหลีกเลี่ยงการหายใจเอาฝุ่นเข้าปอด เป็นต้น และได้นำเสนอรายละเอียดไว้ในรายงานผลการปฏิบัติตามมาตรการป้องกันและแก้ไขผลกระทบสิ่งแวดล้อม และมาตรการติดตามตรวจสอบผลกระทบสิ่งแวดล้อม ฉบับที่ 2 ระหว่างเดือนกรกฎาคมถึงเดือนธันวาคม พ.ศ. 2565</p>	-	-
(13) ควบคุมดูแลให้ผู้ปฏิบัติงานระมัดระวังในขณะที่ผสมซีเมนต์แบบไนท์ และดำเนินการโดยเร็ว เพื่อป้องกันการฟุ้งกระจายของฝุ่นนา ที่อาจส่งผลกระทบต่อผู้ปฏิบัติงานและชุมชนใกล้เคียง	<p>ในรอบการนำเสนอรายงานฉบับนี้ โครงการไม่มีกิจกรรมก่อสร้างที่เกี่ยวข้องกับมาตรการดังกล่าว โดยโครงการได้ดำเนินการจัดการวางท่อ โดยวิธีเจาะลอดแล้วเสร็จเรียบร้อยแล้ว ซึ่งในระหว่างการดำเนินการวางท่อ การวางท่อโดยวิธีเจาะลอด โครงการได้ควบคุมดูแลให้ผู้ปฏิบัติงานระมัดระวังในขณะที่ผสมซีเมนต์แบบไนท์ และดำเนินการฟุ้งกระจายของ ฝุ่นนา ที่อาจส่งผลกระทบต่อผู้ปฏิบัติงานและชุมชนใกล้เคียง และได้ดำเนินการป้องกันและลดผลกระทบจากการฟุ้งกระจายของ ฝุ่นนา ได้นำเสนอรายละเอียดไว้ในรายงานผลการปฏิบัติตามมาตรการป้องกันและแก้ไขผลกระทบสิ่งแวดล้อม และมาตรการติดตามตรวจสอบผลกระทบสิ่งแวดล้อม ฉบับที่ 2 ระหว่างเดือนกรกฎาคมถึงเดือนธันวาคม พ.ศ. 2565</p>	-	-
(14) กันพื้นที่ในขณะผสมซีเมนต์แบบไนท์	<p>ในรอบการนำเสนอรายงานฉบับนี้ โครงการไม่มีกิจกรรมก่อสร้างที่เกี่ยวข้องกับมาตรการดังกล่าว โดยโครงการได้ดำเนินการจัดการวางท่อ โดยวิธีเจาะลอดแล้วเสร็จเรียบร้อยแล้ว ซึ่งในระหว่างการดำเนินการ</p>	-	-

รายงานผลการปฏิบัติตามมาตรการป้องกันและแก้ไขผลกระทบสิ่งแวดล้อม และมาตรการติดตามตรวจสอบผลกระทบสิ่งแวดล้อม (ระยะก่อสร้าง)

โครงการก่อสร้างศูนย์ราชการจังหวัดและศูนย์พลังงานแห่งชาติ (ปทุมธานี-พญาไท)

(รายงานการขอเปลี่ยนแปลงรายละเอียดโครงการในรายงานการวิเคราะห์ผลกระทบสิ่งแวดล้อม

โครงการก่อสร้างศูนย์ราชการจังหวัดและศูนย์พลังงานแห่งชาติ (ปทุมธานี-พญาไท) (ครั้งที่ 1)

ฉบับที่ 4 ระหว่างเดือนกุมภาพันธ์ถึงเดือนสิงหาคม พ.ศ. 2566 (ปีงบประมาณก่อสร้าง)

ตารางที่ 2-2 (ต่อ) ผลการปฏิบัติตามมาตรการป้องกันและแก้ไขผลกระทบสิ่งแวดล้อม (ระยะก่อสร้าง)

มาตรการป้องกันและแก้ไขผลกระทบสิ่งแวดล้อม	ผลการปฏิบัติตามมาตรการฯ	ปัญหา อุปสรรค และการแก้ไข	เอกสารอ้างอิง
7) แผนปฏิบัติการด้านสังคมและการมีส่วนร่วมของประชาชน			
(1) สร้างความสัมพันธ์ที่ดีโดยการประสานงานหรือเข้าพบหน่วยงานราชการและผู้มีชุมชนอย่างต่อเนื่อง เพื่อเป็นการสร้างสัมพันธ์ที่ดี รวมทั้งประสานความร่วมมือในระยะก่อสร้างเพื่อสร้างความคุ้นเคย ความคุ้นเคย เป็นมิตร เปิดรับข้อมูลข่าวสารข้อเสนอแนะ รับฟังความคิดเห็นอย่างต่อเนื่อง เพื่อให้เกิดความเข้าใจอันดีต่อกัน	การวางท้อโดยวิธีเจาะลวด โครงการได้ทำการกับพื้นที่บริเวณที่ผสมโซเดียมเบนโซไนด์ และได้นำเสนอรายละเอียดไว้ในรายงานผลการปฏิบัติตามมาตรการป้องกันและแก้ไขผลกระทบสิ่งแวดล้อม และมาตรการติดตามตรวจสอบผลกระทบสิ่งแวดล้อม ฉบับที่ 2 ระหว่างเดือนกรกฎาคมถึงเดือนธันวาคม พ.ศ. 2565		รูปที่ 2-22 รูปที่ 2-23
(2) จัดกิจกรรมเสริมสร้างความเข้าใจ เช่น การจัดทำเอกสารเผยแพร่ในรูปแบบของแผ่นพับ ไปปัสว หรือรูปแบบอื่น ๆ ที่เหมาะสม เพื่อให้ความรู้แก่หน่วยงาน สถานประกอบการ ผู้มีชุมชน ตลอดจนประชาชนในพื้นที่อย่างต่อเนื่อง	โครงการได้จัดกิจกรรมเสริมสร้างความเข้าใจ เช่น การจัดทำเอกสารเผยแพร่ในรูปแบบของแผ่นพับ ไปปัสว เพื่อให้ความรู้แก่หน่วยงาน สถานประกอบการ ผู้มีชุมชน ตลอดจนประชาชนในพื้นที่อย่างต่อเนื่อง เป็นต้น	-	รูปที่ 2-22 (ง) ภาคผนวก 4-3
(3) จัดเจ้าหน้าที่มวลชนสัมพันธ์พบปะ เยี่ยมเยียนเพื่อสร้างความคุ้นเคย เป็นมิตร เปิดรับข้อมูลข่าวสาร ข้อเสนอแนะ รับฟังความคิดเห็น เพื่อให้เกิดความเข้าใจอันดีต่อกันอย่างต่อเนื่องตลอดระยะก่อสร้าง	โครงการได้จัดเจ้าหน้าที่มวลชนสัมพันธ์พบปะ เยี่ยมเยียนเพื่อสร้างความคุ้นเคย เปิดรับข้อมูลข่าวสาร ข้อเสนอแนะ รับฟังความคิดเห็น เพื่อให้เกิดความเข้าใจอันดีต่อกันอย่างต่อเนื่องตลอดระยะก่อสร้าง	-	รูปที่ 2-22 รูปที่ 2-23
(4) จัดให้มีป้ายประชาสัมพันธ์การดำเนินกิจกรรมโครงการ และช่องทางติดต่อกับโครงการ โดยมีรายละเอียดเกี่ยวกับการรับเรื่องร้องเรียน และหมายเลขโทรศัพท์ที่สำคัญสำหรับติดต่อกรณีฉุกเฉิน หรือต้องการแจ้งข้อมูลข่าวสาร	โครงการได้จัดให้มีป้ายประชาสัมพันธ์การดำเนินกิจกรรมโครงการ และช่องทางติดต่อกับโครงการ โดยมีรายละเอียดเกี่ยวกับการรับเรื่องร้องเรียน และหมายเลขโทรศัพท์ที่สำคัญสำหรับติดต่อกรณีฉุกเฉิน หรือต้องการแจ้งข้อมูลข่าวสาร	-	รูปที่ 2-18 (ก)
(5) จัดให้มีระบบการรับเรื่องร้องเรียนอันเนื่องมาจากจากการก่อสร้างโครงการ ที่มีระยะเวลาในการแก้ไขอย่างชัดเจน และจัดเตรียมแบบฟอร์มรับเรื่องร้องเรียน	โครงการได้จัดให้มีระบบรับเรื่องร้องเรียนอันเนื่องมาจากจากการก่อสร้างโครงการ ที่มีระยะเวลาแก้ไขอย่างชัดเจน โดยจัดให้มีกล่องรับเรื่องร้องเรียน และจัดเตรียมแบบฟอร์มรับเรื่องร้องเรียนไว้บริเวณสำนักงานชั่วคราวโครงการตลอดเวลา	-	รูปที่ 2-24 ภาคผนวก 2-7 ภาคผนวก 5-7

รายงานผลการปฏิบัติตามมาตรการป้องกันและแก้ไขผลกระทบสิ่งแวดล้อม และมาตรการติดตามตรวจสอบผลกระทบสิ่งแวดล้อม (ระยะก่อสร้าง)

โครงการก่อสร้างศูนย์ราชการจังหวัดและศูนย์พลังงานแห่งชาติ (พูนธานี-พญาไท)

(รายงานการขอเปลี่ยนแปลงรายละเอียดโครงการในรายงานการวิเคราะห์ผลกระทบสิ่งแวดล้อม

โครงการก่อสร้างศูนย์ราชการจังหวัดและศูนย์พลังงานแห่งชาติ (พูนธานี-พญาไท) (ครั้งที่ 1))

ฉบับที่ 4 ระหว่างเดือนกุมภาพันธ์ถึงเดือนสิงหาคม พ.ศ. 2566 (ปีดำเนินการก่อสร้าง)

ตารางที่ 2-2 (ต่อ) ผลการปฏิบัติตามมาตรการป้องกันและแก้ไขผลกระทบสิ่งแวดล้อม (ระยะก่อสร้าง)			
มาตรการป้องกันและแก้ไขผลกระทบสิ่งแวดล้อม	ผลการปฏิบัติตามมาตรการฯ	ปัญหา อุปสรรค และการแก้ไข	เอกสารอ้างอิง
(6) ประชาสัมพันธ์ให้ผู้สัญจรผ่านบริเวณพื้นที่ก่อสร้างโครงการทราบล่วงหน้าภายใน 1 สัปดาห์ ก่อนก่อสร้างโดยจัดทำเป็นป้ายประชาสัมพันธ์บริเวณพื้นที่ใกล้เคียงโครงการ เพื่อให้ผู้สัญจรมีความระมัดระวังเมื่อสัญจรผ่าน หรือเลือกใช้เส้นทางอื่น	โครงการได้ประชาสัมพันธ์ให้ผู้สัญจรผ่านบริเวณพื้นที่ก่อสร้างโครงการทราบล่วงหน้า 1 สัปดาห์ ก่อนก่อสร้าง โดยจัดทำเป็นป้ายประชาสัมพันธ์ติดตั้งบริเวณพื้นที่ใกล้เคียงโครงการ เพื่อให้ผู้สัญจรมีความระมัดระวังเมื่อสัญจรผ่าน หรือเลือกใช้เส้นทางอื่น	-	รูปที่ 2-18 (ก)
(7) จัดให้มีระบบประกันภัยคุ้มครองชีวิตและทรัพย์สินที่ได้รับความเสียหายจากการดำเนินโครงการ เช่น กรมธรรม์ ประกันความรับผิดตามกฎหมายต่อบุคคลภายนอก (Third Party Liability Policy) ซึ่งคุ้มครองความรับผิดอันสืบเนื่องมาจากการดำเนินงานของ ปตท. รวมถึงความเสียหายที่เกิดขึ้นจากระบบท่อของ ปตท. และบุคคลภายนอก	โครงการได้จัดให้มีระบบประกันภัยคุ้มครองชีวิตและทรัพย์สินที่ได้รับ ความเสียหายจากการดำเนินโครงการ ได้แก่ กรมธรรม์ ประกันความรับผิดตามกฎหมายต่อบุคคลภายนอก (Third Party Liability Policy) ซึ่งคุ้มครองความรับผิดอันสืบเนื่องมาจากการดำเนินงานของ ปตท. รวมถึงความเสียหายที่เกิดขึ้นจากระบบท่อของ ปตท. และบุคคลภายนอก	-	ภาคผนวก 5-8
(8) หากพบข้อร้องเรียนความเดือดร้อนอันเนื่องมาจากโครงการให้ดำเนินการให้ความช่วยเหลือและแก้ไขโดยเร็วที่สุด พร้อมบันทึกข้อร้องเรียน สาเหตุของปัญหา และรายละเอียดการแก้ไขปัญหาตามแบบฟอร์มข้อร้องเรียน และแจ้งผลการแก้ไขปรับปรุงประเด็นที่ได้รับการร้องเรียนผ่านช่องทาง เช่น แจ้งโดยตรงกับผู้ร้องเรียน ติดประกาศที่หน่วยงานปกครองส่วนท้องถิ่น บอร์ดประชาสัมพันธ์ โครงการ แจ้งหน่วยงานองค์กรปกครองส่วนท้องถิ่น แจ้งผ่านการประชุมหมู่บ้าน เป็นต้น	ในรอบการนำเสนอรายงานฉบับนี้ ไม่มีข้อร้องเรียนความเดือดร้อนอันเนื่องมาจากโครงการของชุมชนต่อการดำเนินโครงการแต่อย่างใด	-	ภาคผนวก 5-7
(9) ควบคุมดูแลพฤติกรรมคนงานก่อสร้างอย่างใกล้ชิดและมิให้ก่อความเดือดร้อนรำคาญ เพื่อความปลอดภัยต่อชุมชนที่อยู่ใกล้เคียง	โครงการได้ควบคุมดูแลพฤติกรรมคนงานก่อสร้างอย่างใกล้ชิด เพื่อมิให้ก่อความเดือดร้อนรำคาญ และความปลอดภัยต่อชุมชนที่อยู่ใกล้เคียง โดยจัดให้มีเจ้าหน้าที่ควบคุมดูแลการปฏิบัติงาน	-	รูปที่ 2-26 (ก)
(10) จัดเจ้าหน้าที่ติดตามตรวจสอบ ควบคุมดูแลความเรียบร้อยของพื้นที่ ภายหลังการก่อสร้าง และรับเรื่องร้องเรียนเกี่ยวกับความเดือดร้อนของประชาชน และเร่งแก้ไขปัญหาโดยเร็ว	โครงการได้จัดเจ้าหน้าที่ติดตามตรวจสอบ ควบคุมดูแลความเรียบร้อยของพื้นที่ ตลอดจนระยะเวลาการก่อสร้าง และรับเรื่องร้องเรียนเกี่ยวกับความเดือดร้อนของประชาชน และเร่งแก้ไขปัญหาดังกล่าว โดยในรอบการนำเสนอรายงานฉบับนี้ ไม่มีข้อร้องเรียนความเดือดร้อนอันเนื่องมาจากโครงการของชุมชนต่อการดำเนินโครงการแต่อย่างใด	-	รูปที่ 2-23 ภาคผนวก 2-7 ภาคผนวก 5-7

รายงานผลการปฏิบัติตามมาตรการป้องกันและแก้ไขผลกระทบสิ่งแวดล้อม และการติดตามตรวจสอบผลกระทบสิ่งแวดล้อม (ระยะก่อสร้าง)

โครงการก่อสร้างศูนย์ราชการจังหวัดและศูนย์พลังงานแห่งชาติ (ปทุมธานี-พญาไท)

(รายงานการขอเปลี่ยนแปลงรายละเอียดโครงการในรายงานการวิเคราะห์ผลกระทบสิ่งแวดล้อม

โครงการก่อสร้างศูนย์ราชการจังหวัดและศูนย์พลังงานแห่งชาติ (ปทุมธานี-พญาไท) (ครั้งที่ 1))

ฉบับที่ 4 ระหว่างเดือนกุมภาพันธ์ถึงเดือนสิงหาคม พ.ศ. 2566 (ปิดงานระยะก่อสร้าง)

ตารางที่ 2-2 (ต่อ) ผลการปฏิบัติตามมาตรการป้องกันและแก้ไขผลกระทบสิ่งแวดล้อม (ระยะก่อสร้าง)			
มาตรการป้องกันและแก้ไขผลกระทบสิ่งแวดล้อม	ผลการปฏิบัติตามมาตรการฯ	ปัญหา อุปสรรค และการแก้ไข	เอกสารอ้างอิง
(11) กรณีเกิดความเสียหายต่อทรัพย์สินและสิ่งปลูกสร้าง บริษัทผู้รับเหมาต้องรายงานสาเหตุแห่งความเสียหาย และผลของความเสียหายให้โครงการทราบทุกครั้ง และจัดทำบันทึกรายละเอียดเหตุการณ์ทุกครั้ง เพื่อป้องกันการเสียหายซ้ำ และตรวจสอบความเรียบร้อยของการดำเนินงาน	ในรอบการนำเสนอรายงานฉบับนี้ ไม่มีความเสียหายอันเนื่องมาจากการดำเนินการโครงการแต่อย่างใด	-	ภาคผนวก 5-6
(12) เข้าร่วมและสนับสนุนกิจกรรมด้านการส่งเสริมและการพัฒนาสังคมในท้องถิ่นตามความเหมาะสม เช่น กิจกรรมเพื่อพัฒนาอาชีพในท้องถิ่น กิจกรรมเพื่อพัฒนาด้านสิ่งแวดล้อมชุมชน กิจกรรมด้านประเพณีและวัฒนธรรม การสนับสนุนด้านการศึกษา กิจกรรมด้านการศึกษา และสาธารณประโยชน์ต่าง ๆ เป็นต้น	โครงการได้เข้าร่วมและสนับสนุนกิจกรรมด้านการส่งเสริมและการพัฒนาสังคมในท้องถิ่นตามความเหมาะสม เช่น สนับสนุนอาชีพแม่ค้าในท้องถิ่น เป็นต้น	-	รูปที่ 2-25
(13) พิจารณาจ้างแรงงานท้องถิ่น เข้าทำงานกับโครงการตามความเหมาะสมกับลักษณะงาน และความชำนาญ โดยจัดให้มีการตรวจสอบประวัติ และบันทึกหลักฐานข้อมูลคนงานก่อนจ้างงาน และดำเนินการก่อนเข้าทำงานกับโครงการ	โครงการได้พิจารณาจ้างแรงงานท้องถิ่น เข้าทำงานกับโครงการตามความเหมาะสมกับลักษณะงาน และความสามารถ โดยการจัดประกาศและเปิดรับสมัครงาน และได้ตรวจสอบประวัติ และบันทึกหลักฐานข้อมูลคนงานก่อนจ้างและเจ้าหน้าที่โครงการก่อนเข้าทำงานกับโครงการ	-	ภาคผนวก 5-10
8) แผนปฏิบัติการด้านสาธารณสุข สุขภาพ อาชีวอนามัย และความปลอดภัย			
ก) การป้องกันและแก้ไขผลกระทบสิ่งแวดล้อมทั่วไป			
(1) จัดอบรมให้ความรู้ทางด้านอาชีวอนามัยและความปลอดภัยและเสริมสร้างจิตสำนึกแห่งความปลอดภัย รวมทั้งบูรณาการความร่วมมือจากผู้ปฏิบัติงานโดยเจ้าหน้าที่ความปลอดภัย	โครงการได้จัดอบรมให้ความรู้ทางด้านอาชีวอนามัยและความปลอดภัยและเสริมสร้างจิตสำนึกแห่งความปลอดภัย รวมทั้งบูรณาการความร่วมมือจากผู้ปฏิบัติงานโดยเจ้าหน้าที่ความปลอดภัย โดยโครงการอบรมก่อนเข้าทำงาน (Safety Induction) และการอบรมก่อนเริ่มทำงานเป็นประจำทุกวัน (Tool Box Talk)	-	รูปที่ 2-1 ภาคผนวก 2-1 ภาคผนวก 2-3 ภาคผนวก 2-5 ภาคผนวก 2-6
(2) จัดให้มีเจ้าหน้าที่ความปลอดภัยในการทำงานเป็นผู้รับผิดชอบในการตรวจสอบความปลอดภัยในระหว่างก่อสร้าง รวมทั้งตรวจสอบดูแลการปฏิบัติตามกฎระเบียบข้อบังคับด้านความปลอดภัย	โครงการได้จัดให้มีเจ้าหน้าที่ความปลอดภัยในการทำงานเป็นผู้รับผิดชอบในการตรวจสอบความปลอดภัยในระหว่างก่อสร้าง รวมทั้งตรวจสอบดูแลการปฏิบัติตามกฎระเบียบข้อบังคับด้านความปลอดภัย	-	รูปที่ 2-26 (ก) ภาคผนวก 2-5
(3) จัดเตรียมอุปกรณ์ป้องกันส่วนบุคคลตามความจำเป็นของลักษณะงานให้กับผู้ปฏิบัติงานอย่างพอเพียง และเหมาะสมกับการปฏิบัติงาน รวมทั้งควบคุมดูแลให้ผู้ปฏิบัติงานสวมใส่อุปกรณ์ป้องกันภัยตลอดเวลาที่ปฏิบัติงาน	โครงการได้จัดเตรียมอุปกรณ์ป้องกันภัยส่วนบุคคลตามความจำเป็นของลักษณะงานให้กับผู้ปฏิบัติงานอย่างพอเพียง และเหมาะสมกับการปฏิบัติงาน รวมทั้งควบคุมดูแลให้ผู้ปฏิบัติงานสวมใส่อุปกรณ์ป้องกันภัยตลอดเวลาที่ปฏิบัติงาน	-	รูปที่ 2-8 รูปที่ 2-26 (ข)

รายงานผลการปฏิบัติตามมาตรการป้องกันและแก้ไขผลกระทบสิ่งแวดล้อม และมาตรการติดตามตรวจสอบผลกระทบสิ่งแวดล้อม (ระยะก่อสร้าง)

โครงการห้องสมุดชุมชนชาตินุรักษ์วัฒนธรรมและศูนย์หลังงานแห่งชาติ (ปทุมธานี-พญาไท)

(รายงานการเปลี่ยนแปลงระยะเฝ้าระวังโครงการในรายงานการวิเคราะห์ผลกระทบสิ่งแวดล้อม

โครงการห้องสมุดชาตินุรักษ์วัฒนธรรมและศูนย์หลังงานแห่งชาติ (ปทุมธานี-พญาไท) (ครั้งที่ 1))

ฉบับที่ 4 ระหว่างเดือนกรกฎาคมถึงเดือนสิงหาคม พ.ศ. 2566 (ปิดงานระยะก่อสร้าง)

ตารางที่ 2-2 (ต่อ) ผลการปฏิบัติตามมาตรการป้องกันและแก้ไขผลกระทบสิ่งแวดล้อม (ระยะก่อสร้าง)

มาตรการป้องกันและแก้ไขผลกระทบสิ่งแวดล้อม	ผลการปฏิบัติตามมาตรการฯ	ปัญหา อุปสรรค และการแก้ไข	เอกสารอ้างอิง
(4) บริเวณที่มีการติดตั้งเครื่องจักร ต้องมีการกันแบ่งเขตพื้นที่ให้ชัดเจน รวมทั้งจัดวางอุปกรณ์เครื่องมือต่าง ๆ อย่างเป็นระเบียบ	บริเวณที่มีการติดตั้งเครื่องจักร โครงการได้มีการกันแบ่งเขตพื้นที่ให้ชัดเจน รวมทั้งจัดวางอุปกรณ์เครื่องมือต่าง ๆ อย่างเป็นระเบียบ	-	รูปที่ 2-18 (ค) (ง) รูปที่ 2-20
(5) ติดป้ายสัญลักษณ์และป้ายเตือนในบริเวณที่อาจเกิดอันตราย เช่น “เขตก่อสร้าง” “เขตสวมหมวกนิรภัย” เป็นต้น และห้ามผู้ที่ไม่เกี่ยวข้องเข้าไปในเขตพื้นที่ก่อสร้าง	โครงการได้ติดป้ายสัญลักษณ์และป้ายเตือนในบริเวณที่อาจเกิดอันตราย เช่น “เขตก่อสร้าง” “เขตสวมหมวกนิรภัย” เป็นต้น และห้ามผู้ที่ไม่เกี่ยวข้องเข้าไปในเขตพื้นที่ก่อสร้าง	-	รูปที่ 2-26 (ค)
(6) จัดให้มีระบบใบอนุญาตปฏิบัติงาน (Work Permit) สำหรับงานประเภทที่ปฏิบัติงานต้องได้รับการฝึกอบรมด้านความปลอดภัย เช่น งานตรวจสอบรอยเชื่อมด้วยรังสี เป็นต้น	โครงการได้จัดให้มีระบบใบอนุญาตปฏิบัติงาน (Work Permit) สำหรับงานประเภทที่ปฏิบัติงานต้องได้รับการฝึกอบรมด้านความปลอดภัย เช่น งานทำงานในที่อวกาศ และงานตรวจสอบรอยเชื่อมด้วยรังสี เป็นต้น	-	ภาคผนวก 2-5
(7) จัดอบรมให้ความรู้ความเข้าใจ เพื่อเสริมสร้างทักษะในการเชื่อมต่อตามข้อกำหนดการทำงาน (Procedure) แก่คนงานก่อนปฏิบัติงานจริง	โครงการได้จัดอบรม ให้ความรู้ความเข้าใจ เพื่อเสริมสร้างทักษะในการเชื่อมต่อตามข้อกำหนดการทำงาน (Procedure) แก่คนงานก่อนปฏิบัติงานจริง	-	รูปที่ 2-1 ภาคผนวก 2-1 ภาคผนวก 2-3 ภาคผนวก 2-9
(8) การใช้พื้นที่สำนักงานชั่วคราว พื้นที่เก็บท่อ/วัสดุอุปกรณ์ของโครงการ จะต้องได้รับอนุญาตจากเจ้าของกรรมสิทธิ์ที่ดิน ก่อนเข้าไปใช้พื้นที่ และปฏิบัติตามกฎระเบียบที่กำหนด รวมทั้งจัดเตรียมสาธารณูปโภคและสุขาภิบาลสิ่งแวดล้อมอย่างเพียงพอ และถูกต้องตามหลักสุขาภิบาลสิ่งแวดล้อม	โครงการได้รับอนุญาตจากเจ้าของกรรมสิทธิ์ที่ดิน คือ การรถไฟแห่งประเทศไทยก่อนเข้าไปใช้พื้นที่สำนักงานชั่วคราว พื้นที่เก็บท่อ/วัสดุอุปกรณ์เรียบร้อยแล้ว และได้ปฏิบัติตามกฎระเบียบที่กำหนด รวมทั้งจัดเตรียมระบบสาธารณูปโภคและสุขาภิบาลสิ่งแวดล้อมอย่างเพียงพอ และถูกต้องตามหลักสุขาภิบาลสิ่งแวดล้อม	-	ภาคผนวก 3-2
(9) รักษาสภาพแวดล้อมในพื้นที่เก็บกองวัสดุ โดยจัดเก็บและกองวัสดุให้เป็นระเบียบเรียบร้อย รวมทั้งเก็บกองเศษวัสดุต่าง ๆ เท่าที่จำเป็น	โครงการได้รักษาสภาพแวดล้อมในพื้นที่เก็บกองวัสดุ โดยจัดเก็บและกองวัสดุให้เป็นระเบียบเรียบร้อย รวมทั้งเก็บกองเศษวัสดุต่าง ๆ เท่าที่จำเป็น อีกทั้งโครงการมีการทำความสะอาดพื้นที่โครงการในทุกสัปดาห์	-	รูปที่ 2-20 รูปที่ 2-21 (ง)
(10) จัดเตรียมชุดปฐมพยาบาลเบื้องต้นในพื้นที่ก่อสร้าง และพื้นที่สำนักงานชั่วคราวรวมทั้งจัดให้มียานพาหนะพร้อมสำหรับการนำผู้ป่วยหรือผู้ประสบอุบัติเหตุส่งโรงพยาบาลใกล้เคียงทันที	โครงการได้จัดเตรียมชุดปฐมพยาบาลเบื้องต้นไว้ในพื้นที่ก่อสร้าง และพื้นที่สำนักงานชั่วคราว รวมทั้งจัดให้มียานพาหนะพร้อมสำหรับการนำผู้ป่วยหรือผู้ประสบอุบัติเหตุส่งโรงพยาบาลใกล้เคียงทันที และได้มีการประสานไปยังโรงพยาบาลใกล้เคียง ให้รับผู้ป่วยกรณีฉุกเฉิน ไว้แล้วด้วย	-	รูปที่ 2-26 (ง) ภาคผนวก 5-5
(11) ให้ความรู้เรื่องสุขภาพ และโรคติดต่อตามฤดูกาล เช่น การปฏิบัติเพื่อป้องกันโรคติดเชื้อไวรัสโคโรนา 2019 เป็นต้น กับคนงานก่อสร้าง อย่างสม่ำเสมอ และดูแลสุขภาพแวดล้อมและรักษาความสะอาดของพื้นที่ปฏิบัติงาน เพื่อมิให้เป็นแหล่งเพาะพันธุ์ของสัตว์ที่เป็นพาหะนำโรค	โครงการได้ให้ความรู้เรื่องสุขภาพ และโรคติดต่อตามฤดูกาล เช่น การปฏิบัติเพื่อป้องกันโรคติดเชื้อไวรัสโคโรนา 2019 เป็นต้น กับคนงานก่อสร้าง อย่างสม่ำเสมอ ผ่านการอบรมก่อนเริ่มทำงานเป็นประจำทุกวัน (Tool Box Talk) และได้ดูแลสุขภาพแวดล้อมและรักษาความสะอาดของพื้นที่ปฏิบัติงาน เพื่อมิให้เป็นแหล่งเพาะพันธุ์ของสัตว์ที่เป็นพาหะนำโรค	-	รูปที่ 2-1 รูปที่ 2-26 (จ) ภาคผนวก 2-6

รายงานผลการปฏิบัติตามมาตรการป้องกันและแก้ไขผลกระทบสิ่งแวดล้อม และมาตรการติดตามตรวจสอบผลกระทบสิ่งแวดล้อม (ระยะก่อสร้าง)

โครงการก่อสร้างศูนย์ราชการจังหวัดและศูนย์พลังงานแห่งชาติ (ปทุมธานี-พญาไท)

(รายงานการขอเปลี่ยนแปลงรายละเอียดโครงการในรายงานการวิเคราะห์ผลกระทบสิ่งแวดล้อม

โครงการก่อสร้างศูนย์ราชการจังหวัดและศูนย์พลังงานแห่งชาติ (ปทุมธานี-พญาไท) (ครั้งที่ 1)

ฉบับที่ 4 ระหว่งเดือนกรกฎาคมถึงเดือนสิงหาคม พ.ศ. 2566 (ปีงบประมาณก่อสร้าง)

ตารางที่ 2-2 (ต่อ) ผลการปฏิบัติตามมาตรการป้องกันและแก้ไขผลกระทบสิ่งแวดล้อม (ระยะก่อสร้าง)

มาตรการป้องกันและแก้ไขผลกระทบสิ่งแวดล้อม	ผลการปฏิบัติตามมาตรการฯ	ปัญหา อุปสรรค และการแก้ไข	เอกสารอ้างอิง
(12) ในกรณีที่เกิดโรคติดต่อร้ายแรง เช่น โรคติดเชื้อไวรัสโคโรนา (COVID-19) เป็นต้น ให้ดำเนินการตามคำแนะนำการป้องกันและควบคุมโรคติดต่อ ตามที่กรมควบคุมโรค กระทรวงสาธารณสุข หรือหน่วยงานที่เกี่ยวข้องกำหนด	โครงการได้กำหนดมาตรการป้องกันและควบคุมโรคติดเชื้อไวรัสโคโรนา 2019 (COVID-19) ตามคำแนะนำการป้องกันและควบคุมโรคติดต่อ ตามที่กรมควบคุมโรค กระทรวงสาธารณสุข หรือหน่วยงานที่เกี่ยวข้องกำหนด	-	รูปที่ 2-26 (จ) ภาคผนวก 2-8
(13) กรณีการทำงานในที่อับอากาศ หรือมีสภาพอันตราย ให้ปฏิบัติตาม กฎกระทรวง กำหนดมาตรฐานในการบริหาร จัดการ และดำเนินการ ด้านความปลอดภัย อาชีวอนามัย และสภาพแวดล้อมในการทำงาน เกี่ยวกับที่อับอากาศ พ.ศ. 2562 อย่างเคร่งครัด เช่น จัดให้มีการฝึกอบรมความปลอดภัยในการทำงานในที่อับอากาศ จัดให้มีใบอนุญาตเข้าทำงานในที่อับอากาศ จัดทำป้าย “ที่อับอากาศ อันตราย ห้ามเข้า” จัดให้มีการตรวจวัดและประเมินสภาพอากาศในที่อับอากาศก่อนเข้าไปทำงาน จัดให้มีอุปกรณ์คุ้มครองความปลอดภัยส่วนบุคคล อุปกรณ์ช่วยเหลือ และช่วยชีวิตที่เหมาะสมกับลักษณะงาน เป็นต้น	กรณีการทำงานในที่อับอากาศ หรือมีสภาพอันตราย โครงการได้ปฏิบัติตามกฎกระทรวง กำหนดมาตรฐานในการบริหาร จัดการ และดำเนินการ ด้านความปลอดภัย อาชีวอนามัย และสภาพแวดล้อมในการทำงาน เกี่ยวกับที่อับอากาศ พ.ศ. 2562 อย่างเคร่งครัด เช่น จัดให้มีการฝึกอบรมความปลอดภัยในการทำงานในที่อับอากาศ จัดให้มีใบอนุญาตเข้าทำงานในที่อับอากาศ จัดทำป้าย “ที่อับอากาศ อันตราย ห้ามเข้า” จัดให้มีการตรวจวัดและประเมินสภาพอากาศในที่อับอากาศก่อนเข้าไปทำงาน จัดให้มีอุปกรณ์คุ้มครองความปลอดภัยส่วนบุคคล อุปกรณ์ช่วยเหลือ และช่วยชีวิตที่เหมาะสมกับลักษณะงาน เป็นต้น	-	รูปที่ 2-26 (ฉ) ภาคผนวก 2-3 ภาคผนวก 2-5
(14) กำหนดให้ผู้รับเหมาก่อสร้าง จัดหาที่พักคนงานก่อสร้างโดยเข้าบ้าน/ห้องแถว และจัดสาธารณูปโภคขั้นพื้นฐานไว้บริการอย่างเพียงพอและถูกหลักสุขาภิบาลสิ่งแวดล้อม เช่น การจัดทำน้ำใช้ ไฟฟ้า การจัดการขยะ การจัดการน้ำเสีย เป็นต้น	ผู้รับเหมาก่อสร้าง ได้จัดหาที่พักคนงานก่อสร้างโดยเข้าห้องแถว ซึ่งมีสาธารณูปโภคขั้นพื้นฐานไว้บริการอย่างเพียงพอและถูกหลักสุขาภิบาล สิ่งแวดล้อม เช่น น้ำใช้ ไฟฟ้า การจัดการขยะ การจัดการน้ำเสีย เป็นต้น	-	รูปที่ 2-26 (ข) ภาคผนวก 3-3
ข) การป้องกันและแก้ไขผลกระทบช่วงงานขุดเปิดพื้นที่ และงานฝังกลบ			
(1) ควบคุมดูแลการปฏิบัติงานขุดเปิดพื้นที่ ให้มีมาตรการป้องกันดินถล่มที่เหมาะสม เพื่อให้เกิดความปลอดภัยแก่ผู้ปฏิบัติงาน เช่น การติดตั้ง Sheet Pile หรือ Trench Box เป็นต้น ในพื้นที่ที่มีความเสี่ยงด้านดินถล่ม	โครงการได้ควบคุมดูแลการปฏิบัติงานขุดเปิดพื้นที่ ให้มีมาตรการป้องกันดินถล่มที่เหมาะสม เพื่อให้เกิดความปลอดภัยแก่ผู้ปฏิบัติงาน เช่น การติดตั้ง Sheet Pile ในพื้นที่ที่มีความเสี่ยงด้านดินถล่ม	-	รูปที่ 2-9
(2) ตรวจสอบไม่ให้มีสิ่งกีดขวาง หรือผู้ปฏิบัติงานอยู่ในระยะที่อาจเกิดอันตรายจากการทำงานที่ลงร่องขุด	ในรอบการนำเสนอรายงานฉบับนี้ โครงการไม่มีกิจกรรมก่อสร้างที่เกี่ยวข้องกับมาตรการดังกล่าว โดยโครงการได้ดำเนินการขุดเปิดพื้นที่แล้วเสร็จเรียบร้อยแล้ว ซึ่งในระยะช่วงการดำเนินการขุดเปิดร่องขุด โครงการได้จัดให้มีเจ้าหน้าที่ความปลอดภัยตรวจสอบไม่ให้มีสิ่งกีดขวาง และผู้ปฏิบัติงานอยู่ในระยะที่อาจเกิดอันตรายจากการทำงานที่ลงร่องขุด	-	-

รายงานผลการปฏิบัติตามมาตรการป้องกันและแก้ไขผลกระทบสิ่งแวดล้อม และมาตรการติดตามตรวจสอบผลกระทบสิ่งแวดล้อม (ระยะก่อสร้าง)

โครงการก่อสร้างศูนย์ราชการและศูนย์พัฒนาและศูนย์พลังงานแห่งชาติ (ปทุมธานี-พญาไท)

(รายงานการเปลี่ยนแปลงรายละเอียดโครงการในรายงานการวิเคราะห์ผลกระทบสิ่งแวดล้อม

โครงการก่อสร้างศูนย์ราชการและศูนย์พัฒนาและศูนย์พลังงานแห่งชาติ (ปทุมธานี-พญาไท) (ครั้งที่ 1))

ฉบับที่ 4 ระหว่างเดือนกรกฎาคมถึงเดือนสิงหาคม พ.ศ. 2566 (ปีดำเนินการก่อสร้าง)

ตารางที่ 2-2 (ต่อ) ผลการปฏิบัติตามมาตรการป้องกันและแก้ไขผลกระทบสิ่งแวดล้อม (ระยะก่อสร้าง)			
มาตรการป้องกันและแก้ไขผลกระทบสิ่งแวดล้อม	มาตรการปฏิบัติตามมาตรการฯ	ปัญหา อุปสรรค และการแก้ไข	เอกสารอ้างอิง
(3) ประสานงานไปยังหน่วยงานเจ้าของระบบสาธารณูปโภคที่เกี่ยวข้องตามแนวภาพก่อสร้างโครงการ เพื่อขอทราบข้อมูลรายละเอียดระบบสาธารณูปโภคตำแหน่ง ระดับความลึก และแนวทางการปฏิบัติงานใกล้กับหรืออาจกระทบกับระบบสาธารณูปโภคที่พบในปัจจุบันก่อนเข้าดำเนินการ	และได้นำเสนอรายละเอียดไว้ในรายงานผลการปฏิบัติตามมาตรการป้องกันและแก้ไขผลกระทบสิ่งแวดล้อม และมาตรการติดตามตรวจสอบผลกระทบสิ่งแวดล้อม ฉบับที่ 2 ระหว่างเดือนกรกฎาคมถึงเดือนธันวาคม พ.ศ. 2565	-	ภาคผนวก 2-5
(4) ก่อนนำรถแบ็คโฮออกปฏิบัติงาน ต้องตรวจให้แน่ใจว่ารถแบ็คโฮอยู่ในสภาพใช้การได้ดี และปลอดภัย	ก่อนนำรถแบ็คโฮออกปฏิบัติงาน โครงการได้ตรวจให้แน่ใจว่ารถแบ็คโฮอยู่ในสภาพใช้การได้ดี และปลอดภัย	-	รูปที่ 2-7
(5) เมื่อมีการขุดด้วยเครื่องจักร ห้ามผู้ปฏิบัติงานลงไปบ่อรับ-บ่อส่งหรือบริเวณใกล้เสียงที่อาจเกิดอุบัติเหตุจากการทำงานของเครื่องจักร และได้นำเสนอรายละเอียดไว้ในรายงานผลการปฏิบัติตามมาตรการป้องกันและแก้ไขผลกระทบสิ่งแวดล้อม และมาตรการติดตามตรวจสอบผลกระทบสิ่งแวดล้อม ฉบับที่ 1 ระหว่างเดือนพฤษภาคมถึงเดือนมิถุนายน พ.ศ. 2565 ฉบับที่ 2 ระหว่างเดือนกรกฎาคมถึงเดือนธันวาคม พ.ศ. 2565 และฉบับที่ 3 ระหว่างเดือนมกราคมถึงเดือนมิถุนายน พ.ศ. 2566	ในรอกการนำเสนอรายงานฉบับนี้ โครงการไม่มีกิจกรรมก่อสร้างที่เกี่ยวข้องกับมาตรการดังกล่าว โดยโครงการได้ดำเนินกิจกรรมการขุดแล้วเสร็จ ซึ่งในระหว่างการทำงานได้มีการขุดด้วยเครื่องจักร และห้ามเจ้าหน้าที่ความปลอดภัยควบคุมเมื่อมีการขุดด้วยเครื่องจักร และห้ามผู้ปฏิบัติงานลงไปบ่อรับ-บ่อส่งหรือบริเวณใกล้เสียงที่อาจเกิดอุบัติเหตุจากการทำงานของเครื่องจักร และได้นำเสนอรายละเอียดไว้ในรายงานผลการปฏิบัติตามมาตรการป้องกันและแก้ไขผลกระทบสิ่งแวดล้อม และมาตรการติดตามตรวจสอบผลกระทบสิ่งแวดล้อม ฉบับที่ 1 ระหว่างเดือนพฤษภาคมถึงเดือนมิถุนายน พ.ศ. 2565 ฉบับที่ 2 ระหว่างเดือนกรกฎาคมถึงเดือนธันวาคม พ.ศ. 2565 และฉบับที่ 3 ระหว่างเดือนมกราคมถึงเดือนมิถุนายน พ.ศ. 2566	-	รูปที่ 2-27 (ก)
(6) บริเวณปากหลุม บ่อรับ-บ่อส่ง ต้องจัดให้มีอุปกรณ์ป้องกันเพื่อป้องกันการตกหลุม และจัดให้มีแสงสว่างและไฟกระพริบเตือนในเวลากลางคืน	บริเวณปากหลุม โครงการได้จัดให้มีอุปกรณ์ป้องกันเพื่อป้องกันการตกหลุม และได้จัดให้มีแสงสว่างและไฟกระพริบเตือนในเวลากลางคืน	-	-
(7) กันเขตพื้นที่ก่อสร้าง พร้อมติดตั้งป้ายสัญญาณแสดงบริเวณที่ทำการขุด และเครื่องหมายเตือนแสดงเขตห้ามห้ามที่อาจเกิดอันตรายขณะทำงานให้ใกล้เคียงกับปฏิบัติงานให้เป็นอย่างชัดเจน	ในการนำเสนอรายงานฉบับนี้ โครงการไม่มีกิจกรรมก่อสร้างที่เกี่ยวข้องกับมาตรการดังกล่าว โดยโครงการได้ดำเนินกิจกรรมการขุดแล้วเสร็จ ซึ่งในระหว่างการทำงานได้มีการขุด โครงการได้กันเขตพื้นที่	-	-

รายงานผลการปฏิบัติตามมาตรการป้องกันและแก้ไขผลกระทบสิ่งแวดล้อม และมาตรการติดตามตรวจสอบผลกระทบสิ่งแวดล้อม (ระยะก่อสร้าง)

โครงการก่อสร้างศูนย์ราชการจังหวัดและศูนย์พลังงานแห่งชาติ (ปทุมธานี พญาไท)

(รายงานการขอเสนอรายละเอียดโครงการในรายงานการวิเคราะห์ผลกระทบสิ่งแวดล้อม)

โครงการก่อสร้างศูนย์ราชการจังหวัดและศูนย์พลังงานแห่งชาติ (ปทุมธานี-พญาไท) (ครั้งที่ 1)

ฉบับที่ 4 ระหว่างเดือนกรกฎาคมถึงเดือนสิงหาคม พ.ศ. 2566 (ปีดำเนินการก่อสร้าง)

ตารางที่ 2-2 (ต่อ) ผลการปฏิบัติตามมาตรการป้องกันและแก้ไขผลกระทบสิ่งแวดล้อม (ระยะก่อสร้าง)

มาตรการป้องกันและแก้ไขผลกระทบสิ่งแวดล้อม	ผลการปฏิบัติตามมาตรการ	ปัญหา อุปสรรค และการแก้ไข	เอกสารอ้างอิง
<p>ค) การป้องกันและแก้ไขผลกระทบช่วงงานเชื่อมท่อส่งก๊าซธรรมชาติ</p> <p>(1) ตรวจสอบสภาพเครื่องเชื่อมเพื่อให้อยู่ในสภาพที่ดีพร้อมใช้งาน ก่อนนำมาปฏิบัติงาน หากพบว่าเครื่องเชื่อมชำรุด ให้รับซ่อมแซมให้อยู่ในสภาพดี ก่อนนำมาใช้งาน</p> <p>(2) ควบคุมดูแลให้ผู้ปฏิบัติงานสวมใส่อุปกรณ์ป้องกันอันตรายส่วนบุคคล สำหรับงานเชื่อมอย่างเคร่งครัด เช่น หน้ากากเชื่อม แวนตาสดแสง เป็นต้น</p> <p>(3) กันเขตบริเวณพื้นที่ที่ทำการเชื่อมท่อ พร้อมติดตั้งเครื่องหมายเตือนแสดงเขตหวงห้ามที่อาจเกิดอันตราย</p> <p>(4) เศษโลหะหรือประกายไฟจะต้องจกักให้อยู่เฉพาะบริเวณพื้นที่ก่อสร้างและต้องระวังไม่ให้เศษโลหะหรือประกายไฟไปสัมผัสกับวัสดุติดไฟ</p> <p>(5) จัดเตรียมอุปกรณ์ดับเพลิงชนิดผงเคมีแห้งที่สามารถเคลื่อนย้ายได้ในจำนวนที่เหมาะสม โดยเตรียมไว้ในพื้นที่ที่มีกิจกรรมที่อาจก่อให้เกิดประกายไฟ ซึ่งเสี่ยงต่อการเกิดอัคคีภัย</p>	<p>ก่อสร้าง พร้อมติดตั้งป้ายสัญญาณแสดงบริเวณที่ทำการขุด และเครื่องหมายเตือนแสดงเขตหวงห้ามที่อาจเกิดอันตราย ขณะขุดและเปิดไฮดรอลิกปฏิบัติงานให้เห็นอย่างชัดเจน และได้นำเสนอรายละเอียดไว้ในรายงานผลการปฏิบัติตามมาตรการป้องกันและแก้ไขผลกระทบสิ่งแวดล้อม และมาตรการติดตามตรวจสอบผลกระทบสิ่งแวดล้อม ฉบับที่ 1 ระหว่างเดือนพฤษภาคมถึงเดือนมิถุนายน พ.ศ. 2565 ฉบับที่ 2 ระหว่างเดือนกรกฎาคมถึงเดือนธันวาคม พ.ศ. 2565 และฉบับที่ 3 ระหว่างเดือนมกราคมถึงเดือนมิถุนายน พ.ศ. 2566</p>	-	รูปที่ 2-7 ภาคผนวก 5-4
			รูปที่ 2-28 (ก)
			รูปที่ 2-28 (ข)
			รูปที่ 2-28 (ง)
			รูปที่ 2-28 (ค)
<p>ง) การป้องกันและแก้ไขผลกระทบช่วงงานตรวจสอบรอยเชื่อม</p> <p>(1) จัดให้มีผู้เชี่ยวชาญในการตรวจสอบรอยเชื่อมด้วยวิธีทดสอบที่ไม่ทำลายสภาพ (Non Destructive Testing ; NDT)</p>	<p>โครงการได้จัดเตรียมผู้เชี่ยวชาญในการตรวจสอบรอยเชื่อมด้วยวิธีทดสอบที่ไม่ทำลายสภาพ (Non Destructive Testing ; NDT)</p>	-	ภาคผนวก 5-12 ภาคผนวก 5-13

รายงานผลการปฏิบัติตามมาตรการป้องกันและแก้ไขผลกระทบสิ่งแวดล้อม และมาตรการติดตามตรวจสอบผลกระทบสิ่งแวดล้อม (ระยะก่อสร้าง)

โครงการก่อสร้างท่าอากาศยานนานาชาติสุวรรณภูมิและศูนย์พลังงานแห่งชาติ (ท่าอากาศยาน- พญาไท)

(รายงานการขอเปลี่ยนแปลงรายละเอียดโครงการในรายงานการวิเคราะห์ผลกระทบสิ่งแวดล้อม)

โครงการก่อสร้างท่าอากาศยานนานาชาติสุวรรณภูมิและศูนย์พลังงานแห่งชาติ (ท่าอากาศยาน- พญาไท) (ครั้งที่ 1)

ฉบับที่ 4 ระหว่างเดือนกรกฎาคมถึงเดือนสิงหาคม พ.ศ. 2566 (ปีงบประมาณก่อสร้าง)

ตารางที่ 2-2 (ต่อ) ผลการปฏิบัติตามมาตรการป้องกันและแก้ไขผลกระทบสิ่งแวดล้อม (ระยะก่อสร้าง)

มาตรการป้องกันและแก้ไขผลกระทบสิ่งแวดล้อม	ผลการปฏิบัติตามมาตรการฯ	ปัญหา อุปสรรค และการแก้ไข	เอกสารอ้างอิง
(2) กั้นบริเวณพื้นที่ที่ดำเนินการตรวจสอบรอยเชื่อมด้วยรังสี และติดตั้งเครื่องฉายแสงตรวจหาข้อบกพร่องที่อาจเกิดอันตรายให้ระบบการขออนุญาตเข้าทำงาน (Work permit)	โครงการได้ทำการกั้นบริเวณพื้นที่ที่ดำเนินการตรวจสอบรอยเชื่อมด้วยรังสี และติดตั้งเครื่องฉายแสงตรวจหาข้อบกพร่องที่อาจเกิดอันตรายพร้อมทั้งจัดให้มีระบบการขออนุญาตเข้าทำงาน (Work permit)	-	รูปที่ 2-29 ภาคผนวก 2-5
(3) ผู้ปฏิบัติงานตรวจสอบและติด Film badge หรือแผ่นวัดรังสีชนิด Optically Stimulated Luminescence (OSL) ก่อนเข้าปฏิบัติงาน	ผู้ปฏิบัติงานตรวจสอบรอยเชื่อม ได้ดำเนินการตรวจสอบและติด Film Badge หรือ แผ่นวัดรังสีชนิด Optically Stimulated Luminescence (OSL) ก่อนเข้าปฏิบัติงาน	-	รูปที่ 2-29 (ก) (ง)
(4) ควบคุมดูแลให้ผู้ปฏิบัติงานสวมใส่อุปกรณ์ป้องกันอันตราย เช่น ถุงมือ หมวกนิรภัย รองเท้านิรภัย เป็นต้น	โครงการได้ควบคุมดูแลให้ผู้ปฏิบัติงานสวมใส่อุปกรณ์ป้องกันอันตราย เช่น ถุงมือ หมวกนิรภัย รองเท้านิรภัย เป็นต้น	-	รูปที่ 2-29 (ก)
(5) พื้นที่ปฏิบัติงานตรวจสอบรอยเชื่อมด้วยการรังสี ต้องจัดให้มีป้ายรังสีแสดงไว้โดยมีข้อความและสัญลักษณ์ในป้ายดังนี้	โครงการได้จัดให้มีป้ายรังสีแสดงไว้ในพื้นที่ปฏิบัติงานตรวจสอบรอยเชื่อมด้วยรังสีอิเล็กทรอนิกส์ โดยมีข้อความและสัญลักษณ์ครบถ้วน	-	รูปที่ 2-29 (ค)
จ) การป้องกันและแก้ไขผลกระทบช่วงงานต่อเชื่อมท่อส่งก๊าซฯ เดิม			
(1) จัดเตรียมบุคลากรที่รับผิดชอบในการเชื่อมต่อท่อส่งก๊าซฯ ทั้งในส่วนของบริษัท (เจ้าของโครงการ) และผู้รับเหมาก่อสร้าง และตรวจสอบความพร้อมของเครื่องมือ และอุปกรณ์ที่ใช้ในการเชื่อมบรรจุ โดยเจ้าหน้าที่ที่มีความรู้ความชำนาญชำนาญเป็นผู้ควบคุมดูแล	ในรอบการนำเสนอรายงานฉบับนี้ โครงการไม่มีกิจกรรมก่อสร้างที่เกี่ยวข้องกับมาตรการดังกล่าว โดยโครงการได้ดำเนินการจ้างงานต่อเชื่อมท่อส่งก๊าซฯ เดิมแล้วเสร็จเรียบร้อยแล้ว ซึ่งในระหว่างการทำงานกิจกรรมงานต่อเชื่อมท่อส่งก๊าซฯ เดิม โครงการได้จัดเตรียมบุคลากรที่รับผิดชอบในการเชื่อมต่อท่อส่งก๊าซฯ ทั้งในส่วนของบริษัท (เจ้าของโครงการ) และผู้รับเหมาก่อสร้าง และตรวจสอบความพร้อมของเครื่องมือ และอุปกรณ์ที่ใช้ในการเชื่อมบรรจุ โดยมีเจ้าหน้าที่ที่มีความรู้ความชำนาญเป็นผู้ควบคุมดูแล และได้เสนอรายละเอียดไว้ในรายงานผลการปฏิบัติตามมาตรการป้องกันและแก้ไขผลกระทบสิ่งแวดล้อม และมาตรการติดตามตรวจสอบผลกระทบสิ่งแวดล้อม ฉบับที่ 3 ระหว่างเดือนมกราคมถึงเดือนมิถุนายน พ.ศ. 2566	-	-
(2) จัดให้มีการประชุมผู้รับผิดชอบก่อนดำเนินงานต่อเชื่อม เพื่อให้มีความเข้าใจตรงกัน ทั้งในส่วนของบริษัท ปตท. และบริษัทรับเหมา	ในรอบการนำเสนอรายงานฉบับนี้ โครงการไม่มีกิจกรรมก่อสร้างที่เกี่ยวข้องกับมาตรการดังกล่าว โดยโครงการได้ดำเนินการจ้างงานต่อเชื่อมท่อส่งก๊าซฯ เดิมแล้วเสร็จเรียบร้อยแล้ว ซึ่งในระหว่างการทำงาน	-	-

รายงานผลการปฏิบัติตามมาตรการป้องกันและแก้ไขผลกระทบสิ่งแวดล้อม และมาตรการติดตามตรวจสอบผลกระทบสิ่งแวดล้อม (ระยะก่อสร้าง)

โครงการก่อสร้างศูนย์ราชการจังหวัดและศูนย์พลังงานแห่งชาติ (ปทุมธานี-พญาไท)

(รายงานการประเมินผลกระทบสิ่งแวดล้อมและแผนการวิเคราะห์ผลกระทบสิ่งแวดล้อม)

โครงการก่อสร้างศูนย์ราชการจังหวัดและศูนย์พลังงานแห่งชาติ (ปทุมธานี-พญาไท) (ครั้งที่ 1)

ฉบับที่ 4 ระหว่างเดือนกรกฎาคมถึงเดือนสิงหาคม พ.ศ. 2566 (ปีงบประมาณก่อสร้าง)

ตารางที่ 2-2 (ต่อ) ผลการปฏิบัติตามมาตรการป้องกันและแก้ไขผลกระทบสิ่งแวดล้อม (ระยะก่อสร้าง)

มาตรการป้องกันและแก้ไขผลกระทบสิ่งแวดล้อม	ผลการปฏิบัติตามมาตรการฯ	ปัญหา อุปสรรค และการแก้ไข	เอกสารอ้างอิง
ก่อสร้าง เพื่ออธิบายนขั้นตอนการเชื่อมต่อส่งก๊าซธรรมชาติ ให้แก่ผู้รับผิดชอบรับทราบก่อนดำเนินการ	กิจกรรมงานเชื่อมต่อส่งก๊าซฯ เดิม โครงการได้จัดให้มีการประชุมผู้รับผิดชอบก่อนดำเนินการเชื่อมต่อเพื่อให้ความเข้าใจที่ตรงกัน ทั้งในส่วนของบริษัทฯ และผู้รับเหมาก่อสร้าง เพื่ออธิบายนขั้นตอนการเชื่อมต่อส่งก๊าซธรรมชาติ ให้แก่ผู้รับผิดชอบรับทราบก่อนดำเนินการ และได้นำเสนอรายละเอียดไว้ในรายงานผลการปฏิบัติตามมาตรการป้องกันและแก้ไขผลกระทบสิ่งแวดล้อม และมาตรการติดตามตรวจสอบผลกระทบสิ่งแวดล้อม ฉบับที่ 3 ระหว่างเดือนมกราคมถึงเดือนมิถุนายน พ.ศ. 2566		
(3) เจ้าหน้าที่ ปตท. (เจ้าของโครงการ) ทำการอบรมกฎความปลอดภัยทั่วไป การขออนุญาตทำงาน และการปฏิบัติเมื่อเกิดเหตุฉุกเฉินให้กับผู้รับเหมาและผู้ปฏิบัติงานทุกคนที่จะเข้ามาทำการปฏิบัติงานเชื่อมต่อเพื่อให้เกิดความปลอดภัยในการทำงาน	ในการนำมาเสนอรายงานฉบับนี้ โครงการไม่มีกิจกรรมก่อสร้างที่เกี่ยวข้องกับมาตรการดังกล่าว โดยโครงการได้ดำเนินการจ้างต่อเชื่อมท่อส่งก๊าซฯ เดิมแล้วเสร็จเรียบร้อยแล้ว ซึ่งในระหว่างดำเนินการกิจกรรมงานเชื่อมต่อส่งก๊าซฯ เดิม เจ้าหน้าที่ของ ปตท. ได้ทำการอบรมกฎความปลอดภัยทั่วไป การขออนุญาตทำงาน และการปฏิบัติเมื่อเกิดเหตุฉุกเฉิน ให้กับผู้รับเหมาและผู้ปฏิบัติงานทุกคนที่จะเข้ามาทำการปฏิบัติงานเชื่อมต่อเพื่อให้เกิดความปลอดภัยในการทำงาน และได้นำเสนอรายละเอียดไว้ในรายงานผลการปฏิบัติตามมาตรการป้องกันและแก้ไขผลกระทบสิ่งแวดล้อม และมาตรการติดตามตรวจสอบผลกระทบสิ่งแวดล้อม ฉบับที่ 3 ระหว่างเดือนมกราคมถึงเดือนมิถุนายน พ.ศ. 2566	-	-
(4) จัดให้มีป้ายเตือนและกำแพงกันบริเวณสถานที่ทำการเชื่อมต่อกับท่อส่งก๊าซธรรมชาติ และจัดให้มีระบบการขออนุญาตเข้าทำงาน (Work Permit)	ในการนำมาเสนอรายงานฉบับนี้ โครงการไม่มีกิจกรรมก่อสร้างที่เกี่ยวข้องกับมาตรการดังกล่าว โดยโครงการได้ดำเนินการจ้างต่อเชื่อมท่อส่งก๊าซฯ เดิมแล้วเสร็จเรียบร้อยแล้ว ซึ่งในระหว่างดำเนินการกิจกรรมงานเชื่อมต่อส่งก๊าซฯ เดิม โครงการได้จัดให้มีป้ายเตือนและกำแพงกันบริเวณสถานที่ทำการเชื่อมต่อกับท่อส่งก๊าซธรรมชาติ และจัดให้มีระบบการขออนุญาตเข้าทำงาน (Work Permit) และได้นำเสนอรายละเอียดไว้ในรายงานผลการปฏิบัติตามมาตรการป้องกันและแก้ไขผลกระทบสิ่งแวดล้อม และมาตรการติดตามตรวจสอบผลกระทบสิ่งแวดล้อม ฉบับที่ 3 ระหว่างเดือนมกราคมถึงเดือนมิถุนายน พ.ศ. 2566	-	-

รายงานผลการปฏิบัติตามมาตรการป้องกันและแก้ไขผลกระทบสิ่งแวดล้อม และมาตรการติดตามตรวจสอบผลกระทบสิ่งแวดล้อม (ระยะก่อสร้าง)

โครงการก่อสร้างศูนย์ราชการจังหวัดและศูนย์พลังงานแห่งชาติ (ปทุมธานี-พญาไท)

(รายงานการขอเสนอเปลี่ยนแปลงรายละเอียดโครงการในรายงานการวิเคราะห์ผลกระทบสิ่งแวดล้อม

โครงการก่อสร้างศูนย์ราชการจังหวัดและศูนย์พลังงานแห่งชาติ (ปทุมธานี-พญาไท) (ครั้งที่ 1))

ฉบับที่ 4 ระหว่างเดือนกรกฎาคมถึงเดือนสิงหาคม พ.ศ. 2566 (ปิดจากรายละเอียด)



ตารางที่ 2-2 (ต่อ) ผลการปฏิบัติตามมาตรการป้องกันและแก้ไขผลกระทบสิ่งแวดล้อม (ระยะก่อสร้าง)			
มาตรการป้องกันและแก้ไขผลกระทบสิ่งแวดล้อม	ผลการปฏิบัติตามมาตรการ	ปัญหา อุปสรรค และการแก้ไข	เอกสารอ้างอิง
(5) ปฏิบัติการเชื่อมต่อท่อส่งก๊าซธรรมชาติ ตามเอกสารข้อเสนอแนะแนวทางปฏิบัติ ในการเชื่อมต่อท่อส่งก๊าซธรรมชาติของบริษัท ปตท. จำกัด (มหาชน) ซึ่งเป็นไปตามมาตรฐานสากล	ในรอบการนำเสนอรายงานฉบับนี้ โครงการไม่มีกิจกรรมก่อสร้างที่เกี่ยวข้องกับการดัดแปลง โดยโครงการได้ดำเนินการจ้างงานต่อเนื่องท่อส่งก๊าซฯ เดิมแล้วเสร็จเรียบร้อยแล้ว ซึ่งในระหว่างการทำกิจกรรมงานเชื่อมต่อท่อส่งก๊าซฯ เดิม โครงการได้ปฏิบัติตามมาตรการส่งก๊าซธรรมชาติ ตามเอกสารข้อเสนอแนะแนวทางปฏิบัติ ในการเชื่อมต่อท่อส่งก๊าซธรรมชาติของบริษัท ปตท. จำกัด ซึ่งเป็นไปตามมาตรฐานสากล และได้นำเสนอรายละเอียดไว้ในรายงานผลการปฏิบัติตามมาตรการป้องกันและแก้ไขผลกระทบสิ่งแวดล้อม และมาตรการติดตามตรวจสอบผลกระทบสิ่งแวดล้อม ฉบับที่ 3 ระหว่างเดือนมกราคมถึงเดือนมิถุนายน พ.ศ. 2566	-	-
(6) จัดให้มีอุปกรณ์ดับเพลิงพร้อมที่บริเวณจุดที่ทำการเชื่อมต่อกับท่อส่งก๊าซธรรมชาติ เพื่อเตรียมความพร้อมสำหรับเหตุฉุกเฉิน ดังนี้	<ul style="list-style-type: none"> - รถดับเพลิง สำรองไว้ในพื้นที่โครงการตลอดระยะเวลาในการดำเนินงานเชื่อมต่อ โดยโครงการได้จัดหาความพร้อมมือและเตรียมความพร้อมที่บริเวณจุดที่ทำการเชื่อมต่อกับท่อส่งก๊าซธรรมชาติ เพื่อเตรียมความพร้อมสำหรับเหตุฉุกเฉิน ดังนี้ - รถดับเพลิง สำรองไว้ในพื้นที่โครงการตลอดระยะเวลาในการดำเนินงานเชื่อมต่อ โดยได้ประสานขอความร่วมมือและเตรียมความพร้อมร่วมกับหน่วยงานท้องถิ่น/หน่วยงานบรรเทาสาธารณภัยในท้องถิ่น - รถพยาบาล พร้อมเจ้าหน้าที่จากฝ่ายแพทย์ อย่างน้อย 1 คน สำรองไว้ในพื้นที่ดำเนินการตลอดระยะเวลาเชื่อมต่อท่อส่งก๊าซฯ เดิม โดยได้ประสานขอความร่วมมือและเตรียมความพร้อมร่วมกับโรงพยาบาลใกล้เคียง - เครื่องตรวจจับก๊าซ (Gas Detector) จำนวนอย่างน้อย 1 ชุด ในพื้นที่ปฏิบัติงาน - เครื่องดับเพลิงผงเคมีแห้ง (Dry Chemical Fire Extinguisher) จำนวน 2 ชุด สำรองไว้ในพื้นที่ปฏิบัติงานตลอดระยะเวลา - จัดเตรียมอุปกรณ์ป้องกันอันตรายส่วนบุคคลที่จำเป็นให้แก่พนักงาน และควบคุมให้ใช้ขณะปฏิบัติงาน 	-	-

รายงานผลการปฏิบัติตามมาตรการป้องกันและแก้ไขผลกระทบสิ่งแวดล้อม และมาตรการติดตามตรวจสอบผลกระทบสิ่งแวดล้อม (ระยะก่อสร้าง)

โครงการก่อสร้างศูนย์ราชการจังหวัดและศูนย์พลังงานแห่งชาติ (ปทุมธานี-พญาไท)

(รายงานการขอเปลี่ยนแปลงรายละเอียดโครงการในรายงานการวิเคราะห์ผลกระทบสิ่งแวดล้อม

โครงการก่อสร้างศูนย์ราชการจังหวัดและศูนย์พลังงานแห่งชาติ (ปทุมธานี-พญาไท) (ครั้งที่ 1))

ฉบับที่ 4 ระหว่างเดือนกรกฎาคมถึงเดือนสิงหาคม พ.ศ. 2566 (ปีงบประมาณก่อสร้าง)

ตารางที่ 2-2 (ต่อ) ผลการปฏิบัติตามมาตรการป้องกันและแก้ไขผลกระทบสิ่งแวดล้อม (ระยะก่อสร้าง)

มาตรการป้องกันและแก้ไขผลกระทบสิ่งแวดล้อม	ผลการปฏิบัติตามมาตรการ	ปัญหา อุปสรรค และการแก้ไข	เอกสารอ้างอิง
(5) ให้มีการประสานแผนการก่อสร้างระหว่าง ปตท. การรถไฟแห่งประเทศไทย ดอกระยะปฏิบัติงานก่อสร้าง เพื่อทราบสภาพของงาน และปรับปรุงแผนการก่อสร้างให้เหมาะสม สอดคล้องกัน และจัดเจ้าหน้าที่เฉพาะ จัดเจ้าหน้าที่เฉพาะเพื่อดูแลในพื้นที่ปฏิบัติงาน	โครงการได้มีการประสานแผนการก่อสร้างกับการรถไฟแห่งประเทศไทย ดอกระยะปฏิบัติงานก่อสร้าง เพื่อทราบสภาพของงาน และปรับปรุงแผนการก่อสร้างให้เหมาะสม สอดคล้องกัน และจัดเจ้าหน้าที่เฉพาะเพื่อดูแลในพื้นที่ปฏิบัติงาน	-	รูปที่ 2-30 (ก) ภาคผนวก 4-6
ข) มาตรการป้องกันและแก้ไขผลกระทบสิ่งแวดล้อมจากบุคคลที่ 3			
(1) ติดตั้งป้ายเตือนแสดงตำแหน่งแนววางท่อส่งก๊าซธรรมชาติ และหมายเลขโทรศัพท์ในการแจ้งเหตุฉุกเฉิน (โทร 1540)	โครงการได้ติดตั้งป้ายเตือนแสดงตำแหน่งแนววางท่อส่งก๊าซธรรมชาติ และหมายเลขโทรศัพท์ในการแจ้งเหตุฉุกเฉิน (โทร 1540)	-	รูปที่ 2-31 (ก)
(2) กำหนดให้มีการวางแถบสีเหลือง (Warning Tape) ที่มีข้อความเตือน และฝังแผ่นคอนกรีต เหนือแนวท่อบริเวณตำแหน่งที่เป็นจุดเชื่อมต่อ (Tie-in)	โครงการได้กำหนดให้มีการวางแถบสีเหลือง (Warning Tape) ที่มีข้อความเตือนและฝังแผ่นคอนกรีต เหนือแนวท่อบริเวณตำแหน่งที่เป็นจุดเชื่อมต่อ (Tie-in) และบริเวณที่มีการขุดเปิด	-	รูปที่ 2-31 (ข)
ช) การป้องกันและแก้ไขผลกระทบช่วงการขนย้ายและการจัดเก็บเพื่อส่งก๊าซ			
(1) จัดเก็บท่อในลักษณะที่มีความปลอดภัยและมีการดูแลอย่างดีเพื่อหลีกเลี่ยงการเกิดความเสียหายกับท่อ	ในรอบการนำเสนอรายงานฉบับนี้ โครงการไม่มีกิจกรรมก่อสร้างที่เกี่ยวข้องกับการขนย้าย โดยโครงการได้ดำเนินการกิจกรรมการวางท่อแล้วเสร็จเรียบร้อยแล้ว ซึ่งในระหว่างดำเนินการดำเนินการขนย้ายและการจัดเก็บท่อส่งก๊าซ โครงการได้จัดเก็บท่อในลักษณะที่มีความปลอดภัยและมีการดูแลอย่างดีเพื่อหลีกเลี่ยงการเกิดความเสียหายกับท่อ และได้นำเสนอรายละเอียดไว้ในรายงานผลการปฏิบัติตามมาตรการป้องกันและแก้ไขผลกระทบสิ่งแวดล้อม และมาตรการติดตามตรวจสอบผลกระทบสิ่งแวดล้อมฉบับที่ 1 ระหว่างเดือนพฤษภาคมถึงเดือนมิถุนายน พ.ศ. 2565 และฉบับที่ 2 ระหว่างเดือนกรกฎาคมถึงเดือนธันวาคม พ.ศ. 2565	-	-
(2) ปรับระดับพื้นที่ก่อนที่จะนำท่อลงวาง พร้อมจัดทำวัสดุสำหรับป้องกันการทำลายของท่อในแนวท่อที่วางเป็นฐานเพื่อให้การสัมผัสระหว่างท่อและวัสดุรองรับมีความมั่นคง	ในรอบการนำเสนอรายงานฉบับนี้ โครงการไม่มีกิจกรรมก่อสร้างที่เกี่ยวข้องกับการขนย้าย โดยโครงการได้ดำเนินการกิจกรรมการวางท่อแล้วเสร็จเรียบร้อยแล้ว ซึ่งในระหว่างดำเนินการดำเนินการขนย้ายและการจัดเก็บท่อส่งก๊าซ โครงการได้ทำการปรับระดับพื้นที่ก่อนที่จะนำท่อลงวางพร้อมจัดทำวัสดุสำหรับป้องกันการทำลายของท่อในแนวท่อที่วางเป็นฐานเพื่อให้การสัมผัสระหว่างท่อและวัสดุรองรับมีความมั่นคง และได้นำเสนอรายละเอียดไว้ในรายงานผลการปฏิบัติตามมาตรการป้องกันและแก้ไขผลกระทบสิ่งแวดล้อม และมาตรการติดตามตรวจสอบผลกระทบสิ่งแวดล้อมฉบับที่ 1 ระหว่างเดือนพฤษภาคมถึงเดือนมิถุนายน พ.ศ. 2565 และฉบับที่ 2 ระหว่างเดือนกรกฎาคมถึงเดือนธันวาคม พ.ศ. 2565	-	-

รายงานผลการปฏิบัติตามมาตรการป้องกันและแก้ไขผลกระทบสิ่งแวดล้อม และมาตรการติดตามตรวจสอบผลกระทบสิ่งแวดล้อม (ระยะก่อสร้าง)

โครงการก่อสร้างท่าอากาศยานนานาชาติสุวรรณภูมิ ระยะที่ 1 (ท่าอากาศยานสุวรรณภูมิ) และโครงการก่อสร้างท่าอากาศยานนานาชาติ (ท่าอากาศยาน-พญาไท)

(รายงานการประเมินผลกระทบสิ่งแวดล้อมและแผนการติดตามตรวจสอบผลกระทบสิ่งแวดล้อม)

โครงการก่อสร้างท่าอากาศยานนานาชาติสุวรรณภูมิ ระยะที่ 1 (ท่าอากาศยาน-พญาไท) (ครั้งที่ 1)

ฉบับที่ 4 ระหว่างเดือนกรกฎาคมถึงเดือนสิงหาคม พ.ศ. 2566 (ปีงบประมาณก่อสร้าง)

ตารางที่ 2-2 (ต่อ) ผลการปฏิบัติตามมาตรการป้องกันและแก้ไขผลกระทบสิ่งแวดล้อม (ระยะก่อสร้าง)			
มาตรการป้องกันและแก้ไขผลกระทบสิ่งแวดล้อม	ผลการปฏิบัติตามมาตรการฯ	ปัญหา อุปสรรค และการแก้ไข	เอกสารอ้างอิง
(3) การส่งคืนพื้นที่หลังการก่อสร้าง ให้แก่ผู้รับและผู้เช่า และขอขมวดผลต่อพื้นที่ที่ได้รับมอบ ก่อนส่งมอบพื้นที่	โครงการได้จัดเก็บวัสดุ และขมวดผลต่อพื้นที่ที่ได้รับมอบ ก่อนส่งมอบพื้นที่	-	รูปที่ 2-32
ผลการป้องกันและแก้ไขผลกระทบสิ่งแวดล้อม Commissioning			
(1) ผู้ปฏิบัติงานในขณะที่ใช้ก๊าซในโครงการก่อสร้างในอาคารภายในพื้นที่ก่อสร้าง ก่อนที่จะดำเนินการจ่ายก๊าซ ต้องสวมใส่อุปกรณ์ป้องกันเสียง เช่น ปลั๊กอุดหู (Ear Plugs) ในขณะที่ปฏิบัติงาน	ในการดำเนินการนำเสนอรายงานฉบับนี้ โครงการไม่มีกิจกรรมก่อสร้างที่เกี่ยวข้องกับมาตรการดังกล่าว โดยโครงการได้ดำเนินการจ้างงาน Commissioning แล้วเสร็จเรียบร้อยแล้ว ซึ่งในระหว่างการทำงาน Commissioning ผู้ปฏิบัติงานในขณะที่ใช้ก๊าซในโครงการได้สวมใส่หน้ากากอนามัยก่อนที่จะดำเนินการจ่ายก๊าซ ได้ดำเนินการสวมใส่อุปกรณ์ป้องกันเสียง เช่น ปลั๊กอุดหู (Ear Plugs) ในขณะปฏิบัติงาน และได้นำเสนอรายละเอียดไว้ในรายงานผลการปฏิบัติตามมาตรการป้องกันและแก้ไขผลกระทบสิ่งแวดล้อม และมาตรการติดตามตรวจสอบผลกระทบสิ่งแวดล้อม ฉบับที่ 3 ระหว่างเดือนมกราคมถึงเดือนมิถุนายน พ.ศ. 2566	-	-
การเลิกใช้ระบบท่อส่งก๊าซฯ เดิม			
(1) การเลิกใช้ระบบท่อส่งก๊าซฯ ทางท่อของโครงการ ให้ปฏิบัติตามข้อกำหนดในกฎกระทรวงระบบการขนส่งก๊าซฯ พ.ศ. 2556 โดยให้แจ้งต่อกรมธุรกิจพลังงาน พร้อมแนบรายละเอียดระบบท่อส่งก๊าซฯ ความยาว และรายละเอียดอื่น ๆ ของระบบการขนส่งก๊าซฯ ทางท่อที่จะเลิกใช้งาน พร้อมทั้งมาตรการในการจัดการและตรวจสอบระบบการขนส่งก๊าซฯ ทางท่อและมาตรการในการป้องกันสิ่งแวดล้อมในบริเวณพื้นที่โดยรอบของระบบการขนส่งก๊าซฯ ทางท่อ เพื่อไม่ก่อมลพิษสิ่งแวดล้อม	ปัจจุบันโครงการได้จัดส่งผลการทดสอบและตรวจสอบ เพื่อขอรับใบอนุญาตประกอบกิจการควบคุมประเภทที่ 3 ระบบการขนส่งก๊าซฯ ธรรมชาติทางท่อของโครงการ ต่อกรมธุรกิจพลังงานเรียบร้อยแล้ว และจะนำส่งรายละเอียดระบบท่อส่งก๊าซฯ ธรรมชาติทางท่อที่จะเลิกใช้งาน พร้อมทั้งมาตรการในการจัดการและตรวจสอบระบบการขนส่งก๊าซฯ ธรรมชาติทางท่อและมาตรการในการป้องกันสิ่งแวดล้อมในบริเวณพื้นที่โดยรอบของระบบการขนส่งก๊าซฯ ธรรมชาติทางท่อ ต่อกรมธุรกิจพลังงานเห็นชอบ โดยจะนำเสนอรายละเอียดไว้ในรายงานผลการปฏิบัติตามมาตรการป้องกันและแก้ไขผลกระทบสิ่งแวดล้อม และมาตรการติดตามตรวจสอบผลกระทบสิ่งแวดล้อมฉบับนี้ต่อไป	-	ภาคผนวก 3-4
(2) ดำเนินการเลิกใช้ระบบท่อส่งก๊าซฯ ทางท่อออกให้หมด และตรวจสอบปริมาณ Lower Explosive Limit (LEL) ในท่อไม่ให้เกินร้อยละ 3 โดยปริมาตร และห้ามจุดหรือก่อให้เกิดประกายไฟ	โครงการได้ดำเนินการเลิกใช้ระบบท่อส่งก๊าซฯ ทางท่อออกให้หมด และตรวจสอบปริมาณ Lower Explosive Limit (LEL) ในท่อไม่ให้เกินร้อยละ 3 โดยปริมาตร และห้ามจุดหรือก่อให้เกิดประกายไฟ	-	รูปที่ 2-33

รายงานผลการปฏิบัติตามมาตรการป้องกันและแก้ไขผลกระทบสิ่งแวดล้อม และมาตรการติดตามตรวจสอบผลกระทบสิ่งแวดล้อม (ระยะก่อสร้าง)

โครงการก่อสร้างก๊าซธรรมชาติอุตสาหกรรมจังหวัดและศูนย์พลังงานแห่งชาติ (ปทุมธานี-พญาไท)

(รายงานการประเมินผลกระทบสิ่งแวดล้อมและศูนย์พลังงานแห่งชาติ (ปทุมธานี-พญาไท)

โครงการก่อสร้างก๊าซธรรมชาติอุตสาหกรรมจังหวัดและศูนย์พลังงานแห่งชาติ (ปทุมธานี-พญาไท) (ครั้งที่ 1)

ฉบับที่ 4 ระหว่างเดือนกรกฎาคมถึงเดือนสิงหาคม พ.ศ. 2566 (ติดตามระยะก่อสร้าง)



ตารางที่ 2-2 (ต่อ) ผลการปฏิบัติตามมาตรการป้องกันและแก้ไขผลกระทบสิ่งแวดล้อม (ระยะก่อสร้าง)

มาตรการป้องกันและแก้ไขผลกระทบสิ่งแวดล้อม	ผลการปฏิบัติตามมาตรการฯ	ปัญหา อุปสรรค และการแก้ไข	เอกสารอ้างอิง
ระบบก๊าซฯ ยกเว้นกรณีที่ได้รับอนุญาต รวมทั้งจัดให้มีอุปกรณ์ดับเพลิง	ขณะที่ระบบก๊าซฯ ยกเว้นกรณีที่ได้รับอนุญาต รวมทั้งจัดให้มีอุปกรณ์ดับเพลิงพร้อมสำหรับเหตุฉุกเฉิน		
(3) ขณะที่ใช้ก๊าซในโตรเจนไคท์กซ์ธรรมชาติออกจากท่อส่ง ผู้ปฏิบัติงานจะต้องสวม Ear Plug หรือ Ear Muff เสมอ	ขณะที่ใช้ก๊าซในโตรเจนไคท์กซ์ธรรมชาติออกจากท่อ ผู้ปฏิบัติงานได้สวม Ear Plug หรือ Ear Muff เสมอ	-	รูปที่ 2-33
(4) แจ้งแผนการระบายก๊าซฯ ออกจากท่อส่งก๊าซฯ เดิมให้บ้านเรือนหรือสถานประกอบการที่อยู่ใกล้เคียงได้ทราบถึงวัน เวลา ที่จะดำเนินการล่วงหน้าอย่างน้อย 1 สัปดาห์	โครงการได้แจ้งแผนการระบายก๊าซฯ ออกจากท่อส่งก๊าซฯ เดิมให้บ้านเรือนหรือสถานประกอบการที่อยู่ใกล้เคียงได้ทราบถึงวัน เวลา ที่จะดำเนินการล่วงหน้าอย่างน้อย 1 สัปดาห์	-	ภาคผนวก 4-2
(5) ให้มีการประสานแผนการก่อสร้างระหว่าง ปตท. การรถไฟแห่งประเทศไทย ในระหว่างปฏิบัติงานก่อสร้าง เพื่อทราบสถานภาพของงาน และปรับแผนการก่อสร้างให้เหมาะสม สอดคล้องกัน และจัดเจ้าหน้าที่เฉพาะเพื่อดูแลในพื้นที่ปฏิบัติงาน	โครงการได้มีการประสานแผนการก่อสร้างระหว่าง ปตท. การรถไฟแห่งประเทศไทย ในระหว่างปฏิบัติงานก่อสร้าง เพื่อทราบสถานภาพของงาน และปรับแผนการก่อสร้างให้เหมาะสม สอดคล้องกัน และจัดเจ้าหน้าที่เฉพาะเพื่อดูแลในพื้นที่ปฏิบัติงาน	-	ภาคผนวก 4-6

รายงานผลการปฏิบัติตามมาตรการป้องกันและแก้ไขผลกระทบสิ่งแวดล้อม และมาตรการติดตามตรวจสอบผลกระทบสิ่งแวดล้อม (ระยะก่อสร้าง)
โครงการก่อสร้างท่าอากาศยานนานาชาติสุวรรณภูมิโครงการแจ้งวัฒนะและศูนย์พลังงานแห่งชาติ (ปทุมธานี-พญาไท)
(รายงานการขอเปลี่ยนแปลงรายละเอียดโครงการในรายงานการวิเคราะห์ผลกระทบสิ่งแวดล้อม
โครงการก่อสร้างท่าอากาศยานนานาชาติสุวรรณภูมิโครงการแจ้งวัฒนะและศูนย์พลังงานแห่งชาติ (ปทุมธานี-พญาไท) (ครั้งที่ 1))
ฉบับที่ 4 ระหว่างเดือนกรกฎาคมถึงเดือนสิงหาคม พ.ศ. 2566 (ปิดงานระยะก่อสร้าง)

ptt บริษัท ปตท. จำกัด (มหาชน)



รูปที่ 2-1 ตัวอย่างกิจกรรมอบรมส่งเสริมด้านความปลอดภัย อาชีวอนามัย และสิ่งแวดล้อม (Tool Box Talk) ก่อนเริ่มงานก่อสร้างในแต่ละวัน



รูปที่ 2-2 การฉีดพรมน้ำบริเวณพื้นที่ก่อสร้างและเส้นทางคมนาคมในบริเวณใกล้เคียงพื้นที่ก่อสร้าง



รูปที่ 2-3 การปกคลุมและผูกมัดวัสดุอุปกรณ์รถบรรทุกขณะขนย้าย

รายงานผลการปฏิบัติตามมาตรการป้องกันและแก้ไขผลกระทบสิ่งแวดล้อม และมาตรการติดตามตรวจสอบผลกระทบสิ่งแวดล้อม (ระยะก่อสร้าง)
โครงการก่อสร้างทางรถไฟสายใหม่จากจังหวัดฉะเชิงเทราและศูนย์พลังงานแห่งชาติ (ปทุมธานี-พญาไท)
(รายงานการขอเปลี่ยนแปลงรายละเอียดโครงการในรายงานการวิเคราะห์ผลกระทบสิ่งแวดล้อม)
โครงการก่อสร้างทางรถไฟสายใหม่จากจังหวัดฉะเชิงเทราและศูนย์พลังงานแห่งชาติ (ปทุมธานี-พญาไท) (ครั้งที่ 1)
ฉบับที่ 4 ระหว่างเดือนกรกฎาคมถึงเดือนสิงหาคม พ.ศ. 2566 (ปีงานระยะก่อสร้าง)

ptt บริษัท ปตท. จำกัด (มหาชน)



รูปที่ 2-4 การล้างทำความสะอาดเศษดิน และเศษโคลนที่ติดกับล้อรถก่อนออกจากบริเวณพื้นที่ก่อสร้าง



รูปที่ 2-5 การทำความสะอาดพื้นถนนบริเวณพื้นที่ก่อสร้าง



รูปที่ 2-6 ป้ายดับเครื่องยนต์ทุกครั้งเมื่อเลิกใช้งานหรือเมื่อจอด

รายงานผลการปฏิบัติตามมาตรการป้องกันและแก้ไขผลกระทบสิ่งแวดล้อม และมาตรการติดตามตรวจสอบผลกระทบสิ่งแวดล้อม (ระยะก่อสร้าง)
โครงการท่อส่งก๊าซธรรมชาติศูนย์ราชการแจ้งวัฒนะและศูนย์พลังงานแห่งชาติ (ปทุมธานี-พญาไท)
(รายงานการขอเปลี่ยนแปลงรายละเอียดโครงการในรายงานการวิเคราะห์ผลกระทบสิ่งแวดล้อม
โครงการท่อส่งก๊าซธรรมชาติศูนย์ราชการแจ้งวัฒนะและศูนย์พลังงานแห่งชาติ (ปทุมธานี-พญาไท) (ครั้งที่ 1))
ฉบับที่ 4 ระหว่างเดือนกรกฎาคมถึงเดือนสิงหาคม พ.ศ. 2566 (ปิดงานระยะก่อสร้าง)

ptt บริษัท ปตท. จำกัด (มหาชน)



รูปที่ 2-7 การตรวจสอบสภาพของเครื่องจักรและอุปกรณ์ต่างๆ



รูปที่ 2-8 การจัดหาอุปกรณ์ป้องกันเสียงที่ได้มาตรฐานให้กับพนักงาน

รายงานผลการปฏิบัติตามมาตรการป้องกันและแก้ไขผลกระทบสิ่งแวดล้อม และมาตรการติดตามตรวจสอบผลกระทบสิ่งแวดล้อม (ระยะก่อสร้าง)
โครงการก่อสร้างทางรถไฟสายการจ้างระยะและศูนย์พลังงานแห่งชาติ (ปทุมธานี-พญาไท)
(รายงานการขอเปลี่ยนแปลงรายละเอียดโครงการในรายงานการวิเคราะห์ผลกระทบสิ่งแวดล้อม
โครงการก่อสร้างทางรถไฟสายการจ้างระยะและศูนย์พลังงานแห่งชาติ (ปทุมธานี-พญาไท) (ครั้งที่ 1))
ฉบับที่ 4 ระหว่างเดือนกรกฎาคมถึงเดือนสิงหาคม พ.ศ. 2566 (ปีงานระยะก่อสร้าง)

ptt บริษัท ปตท. จำกัด (มหาชน)



รูปที่ 2-9 การติดตั้ง Sheet Pile เพื่อป้องกันการพังทลายของดิน



รูปที่ 2-10 การปรับคืนสภาพพื้นที่

รายงานผลการปฏิบัติตามมาตรการป้องกันและแก้ไขผลกระทบสิ่งแวดล้อม และมาตรการติดตามตรวจสอบผลกระทบสิ่งแวดล้อม (ระยะก่อสร้าง)
โครงการก่อสร้างทางรถไฟสายใหม่จากกรุงเทพฯ ถึงเชียงใหม่ (กรุงเทพมหานคร-เชียงใหม่)
(รายงานการขอเปลี่ยนแปลงรายละเอียดโครงการในรายงานการวิเคราะห์ผลกระทบสิ่งแวดล้อม
โครงการก่อสร้างทางรถไฟสายใหม่จากกรุงเทพฯ ถึงเชียงใหม่และศูนย์พลังงานแห่งชาติ (ปทุมธานี-พญาไท) (ครั้งที่ 1))
ฉบับที่ 4 ระหว่างเดือนกรกฎาคมถึงเดือนสิงหาคม พ.ศ. 2566 (ปิดงานระยะก่อสร้าง)

ptt บริษัท ปตท. จำกัด (มหาชน)



รูปที่ 2-10 (ต่อ) การปรับคืนสภาพพื้นที่

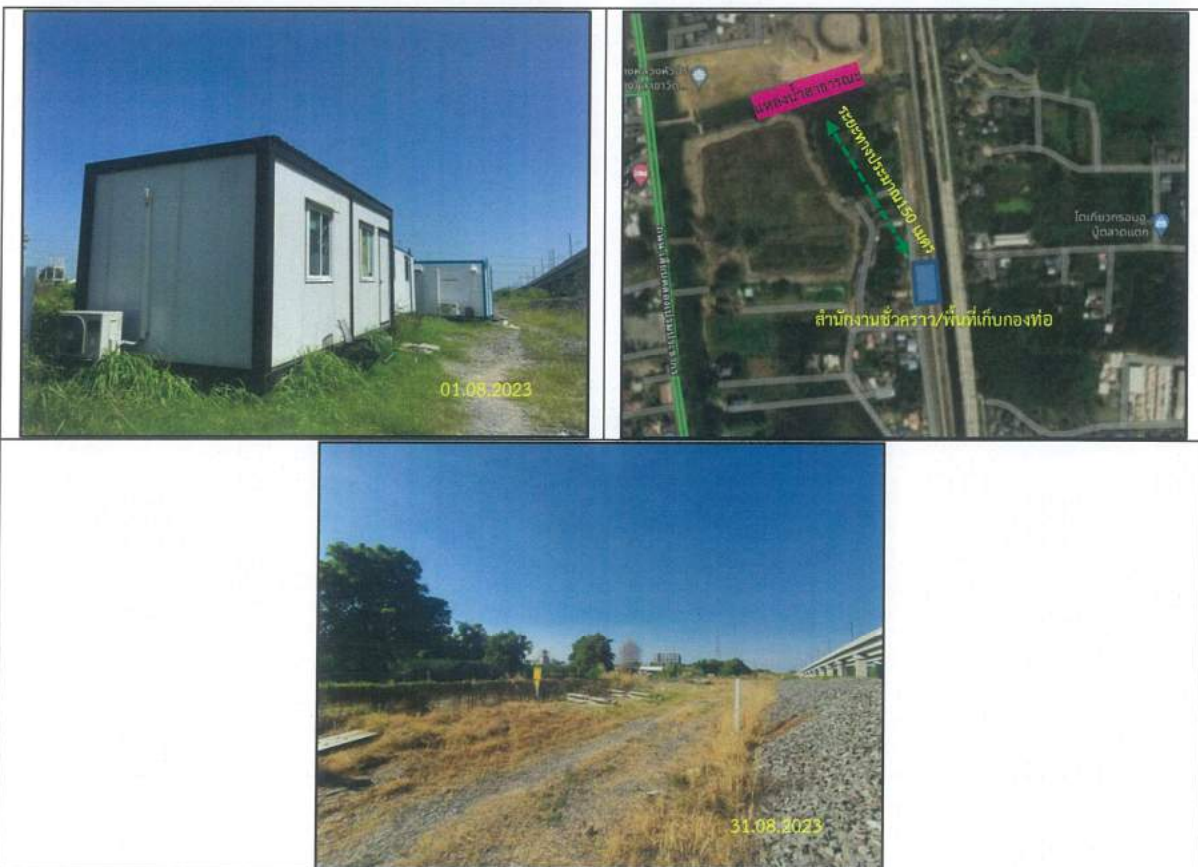

รูปที่ 2-11 แสดงที่ตั้งสำนักงานชั่วคราว/พื้นที่เก็บกองท่อ และระยะห่างจากแหล่งน้ำ และการปรับคืนสภาพพื้นที่

รายงานผลการปฏิบัติตามมาตรการป้องกันและแก้ไขผลกระทบต่อสิ่งแวดล้อม และมาตรการติดตามตรวจสอบผลกระทบต่อสิ่งแวดล้อม (ระยะก่อสร้าง)
โครงการก่อสร้างทางรถไฟสายใหม่และศูนย์พลังงานแห่งชาติ (ปทุมธานี-พญาไท)
(รายงานการขอเปลี่ยนแปลงรายละเอียดโครงการในรายงานการวิเคราะห์ผลกระทบต่อสิ่งแวดล้อม
โครงการก่อสร้างทางรถไฟสายใหม่และศูนย์พลังงานแห่งชาติ (ปทุมธานี-พญาไท) (ครั้งที่ 1))
ฉบับที่ 4 ระหว่างเดือนกรกฎาคมถึงเดือนสิงหาคม พ.ศ. 2566 (ปีงานระยะก่อสร้าง)

ptt บริษัท ปตท. จำกัด (มหาชน)



รูปที่ 2-12 ห้องน้ำและถังรองรับน้ำเสียและสิ่งปฏิกูลในบริเวณพื้นที่ตั้งสำนักงานชั่วคราว/พื้นที่เก็บกองท่อ



รูปที่ 2-13 การตรวจสอบแหล่งน้ำใกล้เคียง



รูปที่ 2-14 การจัดเตรียมภาคเก็บรองรับน้ำมัน และวัสดุดูดซับ

รายงานผลการปฏิบัติตามมาตรการป้องกันและแก้ไขผลกระทบสิ่งแวดล้อม และมาตรการติดตามตรวจสอบผลกระทบสิ่งแวดล้อม (ระยะก่อสร้าง)
โครงการก่อสร้างทางรถไฟสายใหม่จากกรุงเทพฯ ถึงเชียงใหม่ (ปทุมธานี-พญาไท)
(รายงานการขอเปลี่ยนแปลงรายละเอียดโครงการในรายงานการวิเคราะห์ผลกระทบสิ่งแวดล้อม
โครงการก่อสร้างทางรถไฟสายใหม่จากกรุงเทพฯ ถึงเชียงใหม่และศูนย์พลังงานแห่งชาติ (ปทุมธานี-พญาไท) (ครั้งที่ 1))
ฉบับที่ 4 ระหว่างเดือนกรกฎาคมถึงเดือนสิงหาคม พ.ศ. 2566 (ปีงานระยะก่อสร้าง)

ptt บริษัท ปตท. จำกัด (มหาชน)



รูปที่ 2-15 เตรียมเครื่องสูบน้ำแรงดันต่ำในพื้นที่ปฏิบัติงาน/สำนักงานชั่วคราว



รูปที่ 2-16 เก็บกองดินหรือเศษวัสดุไม่กีดขวางริมคลองหรือทางน้ำสาธารณะ



รูปที่ 2-17 การทำทางเบี่ยงเบนทิศทางการไหลของน้ำชั่วคราว และการปรับคืนสภาพพื้นที่

ฉบับที่ 4 ระหว่างเดือนกรกฎาคมถึงเดือนสิงหาคม พ.ศ. 2566 (ปิดงานระยะก่อสร้าง)



ก) การติดตั้งป้ายประชาสัมพันธ์โครงการ



ข) ป้ายเตือนก่อนถึงเขตพื้นที่ก่อสร้าง 150 เมตร



ค) แผงกั้น กรวยพลาสติก และไฟกระพริบ



ง) ติดตั้งรั้วกำแพงคอนกรีต (Concrete Barrier) รอบบ่อรับและบ่อส่ง พร้อมป้ายเตือนเขตหวงห้าม



จ) ไฟส่องสว่างเวลากลางคืน



ฉ) เจ้าหน้าที่อำนวยความสะดวกจราจร

รูปที่ 2-18 การติดตั้งเครื่องหมายจราจร ป้ายเตือน แฉกกัน กรวยพลาสติก ไฟกระพริบ และเจ้าหน้าที่อำนวยความสะดวกด้านการจราจร

รายงานผลการปฏิบัติตามมาตรการป้องกันและแก้ไขผลกระทบสิ่งแวดล้อม และมาตรการติดตามตรวจสอบผลกระทบสิ่งแวดล้อม (ระยะก่อสร้าง)
โครงการก่อสร้างทางรถไฟสายใหม่จากกรุงเทพฯ ถึงเชียงใหม่ (กรุงเทพมหานคร-เชียงใหม่)
(รายงานการขอเปลี่ยนแปลงรายละเอียดโครงการในรายงานการวิเคราะห์ผลกระทบสิ่งแวดล้อม)
โครงการก่อสร้างทางรถไฟสายใหม่จากกรุงเทพฯ ถึงเชียงใหม่ (กรุงเทพมหานคร-เชียงใหม่) (ครั้งที่ 1)
ฉบับที่ 4 ระหว่างเดือนกรกฎาคมถึงเดือนสิงหาคม พ.ศ. 2566 (ปีงานระยะก่อสร้าง)

ptt บริษัท ปตท. จำกัด (มหาชน)



ช) การจัดทำทางเบี่ยงพร้อมป้ายเตือน



ข) ป้ายจำกัดความเร็ว



ระหว่างการก่อสร้าง



การคืนสภาพพื้นที่

ณ) การจัดทำทางชั่วคราว (Temporary Access Road)

รูปที่ 2-18 (ต่อ) การติดตั้งเครื่องหมายจราจร ป้ายเตือน แผงกั้น กรวยพลาสติก ไฟกระพริบ และเจ้าหน้าที่อำนวยความสะดวกด้านการจราจร



รูปที่ 2-19 จัดพื้นที่จอดรถขนส่งวัสดุอุปกรณ์ต่างๆ เป็นระเบียบ

รายงานผลการปฏิบัติตามมาตรการป้องกันและแก้ไขผลกระทบสิ่งแวดล้อม และมาตรการติดตามตรวจสอบผลกระทบสิ่งแวดล้อม (ระยะก่อสร้าง)
โครงการก่อสร้างทางรถไฟสายภาคใต้ จังหวัดยะลา และศูนย์พลังงานแห่งชาติ (ปทุมธานี-พญาไท)
(รายงานการขอเปลี่ยนแปลงรายละเอียดโครงการในรายงานการวิเคราะห์ผลกระทบสิ่งแวดล้อม
โครงการก่อสร้างทางรถไฟสายภาคใต้ จังหวัดยะลา และศูนย์พลังงานแห่งชาติ (ปทุมธานี-พญาไท) (ครั้งที่ 1))
ฉบับที่ 4 ระหว่างเดือนกรกฎาคมถึงเดือนสิงหาคม พ.ศ. 2566 (ปีงบประมาณก่อสร้าง)

ptt บริษัท ปตท. จำกัด (มหาชน)



รูปที่ 2-20 การจัดวางวัสดุอุปกรณ์ในบริเวณที่เหมาะสมเป็นระเบียบเรียบร้อย



รูปที่ 2-21 ภาพขณะรองรับขยะมูลฝอยในบริเวณ พื้นที่จัดเก็บกองท่อและสำนักงานโครงการชั่วคราว

รายงานผลการปฏิบัติตามมาตรการป้องกันและแก้ไขผลกระทบสิ่งแวดล้อม และมาตรการติดตามตรวจสอบผลกระทบสิ่งแวดล้อม (ระยะก่อสร้าง)
 โครงการก่อสร้างท่าอากาศยานนานาชาติขอนแก่นและศูนย์พลังงานแห่งชาติ (ปทุมธานี-พญาไท)
 (รายงานการขอเปลี่ยนแปลงรายละเอียดโครงการในรายงานการวิเคราะห์ผลกระทบสิ่งแวดล้อม
 โครงการก่อสร้างท่าอากาศยานนานาชาติขอนแก่นและศูนย์พลังงานแห่งชาติ (ปทุมธานี-พญาไท) (ครั้งที่ 1))
 ฉบับที่ 4 ระหว่างเดือนกรกฎาคมถึงเดือนสิงหาคม พ.ศ. 2566 (ปิดงานระยะก่อสร้าง)

 บริษัท ปตท. จำกัด (มหาชน)

	
<p>เทศบาลตำบลบางพูน ตำบลบางพูน อำเภอเมืองปทุมธานี จังหวัดปทุมธานี</p>	<p>เทศบาลเมืองคลองหลวง ตำบลคลองสอง อำเภอคลองหลวง จังหวัดปทุมธานี</p>
	
<p>เทศบาลนครรังสิต ตำบลประจักษ์ศิลป อำเภอดุสิต จังหวัดปทุมธานี</p>	
<p>ก) การตีตประกาศประชาสัมพันธ์ และเผยแพร่มาตรการฯ ของโครงการ</p>	

รูปที่ 2-22 ตัวอย่างกิจกรรมการชี้แจง และประชาสัมพันธ์ของโครงการ (ก่อนก่อสร้าง)

รายงานผลการปฏิบัติตามมาตรการป้องกันและแก้ไขผลกระทบสิ่งแวดล้อม และมาตรการติดตามตรวจสอบผลกระทบสิ่งแวดล้อม (ระบกก่อสร้าง)
โครงการก่อสร้างท่าอากาศยานนานาชาติสุวรรณภูมิและศูนย์พลังงานแห่งชาติ (ปทุมธานี-พญาไท)
(รายงานการขอเปลี่ยนแปลงรายละเอียดโครงการในรายงานการวิเคราะห์ผลกระทบสิ่งแวดล้อม
โครงการก่อสร้างท่าอากาศยานนานาชาติสุวรรณภูมิและศูนย์พลังงานแห่งชาติ (ปทุมธานี-พญาไท) (ครั้งที่ 1))
ฉบับที่ 4 ระหว่างเดือนกรกฎาคมถึงเดือนสิงหาคม พ.ศ. 2566 (ปิดงานระบกก่อสร้าง)

ptt บริษัท ปตท. จำกัด (มหาชน)

	
สำนักงานเทศบาลตำบลบางขุน จังหวัดปทุมธานี	สำนักงานเทศบาลนครรังสิต จังหวัดปทุมธานี
	
ชุมชนเทพประทาน ม.16 ตำบลคลองหนึ่ง อำเภอกลองหลวง จังหวัดปทุมธานี	หมู่ที่ 2 บ้านคลองเปรมประชากร ตำบลบางขุน อำเภอเมืองปทุมธานี จังหวัดปทุมธานี
	
ชุมชนตลาดสุชาติ ตำบลประชาธิปไตย อำเภอรัญญบุรี จังหวัดปทุมธานี	ชุมชนตลาดพรพัฒน์ ตำบลประชาธิปไตย อำเภอรัญญบุรี จังหวัดปทุมธานี
<p align="center">ข) การเข้าพบเพื่อประชาสัมพันธ์โครงการ</p>	

รูปที่ 2-22 (ต่อ) ตัวอย่างกิจกรรมการชี้แจง และประชาสัมพันธ์ของโครงการ (ก่อนก่อสร้าง)

รายงานผลการปฏิบัติตามมาตรการป้องกันและแก้ไขผลกระทบสิ่งแวดล้อม และมาตรการติดตามตรวจสอบผลกระทบสิ่งแวดล้อม (ระยะก่อสร้าง)
 โครงการก่อสร้างท่าอากาศยานนานาชาติศูนย์ราชการแจ้งวัฒนะและศูนย์พลังงานแห่งชาติ (ปทุมธานี-พญาไท)
 (รายงานการขอเปลี่ยนแปลงรายละเอียดโครงการในรายงานการวิเคราะห์ผลกระทบสิ่งแวดล้อม
 โครงการก่อสร้างท่าอากาศยานนานาชาติศูนย์ราชการแจ้งวัฒนะและศูนย์พลังงานแห่งชาติ (ปทุมธานี-พญาไท) (ครั้งที่ 1))
 ฉบับที่ 4 ระหว่างเดือนกรกฎาคมถึงเดือนสิงหาคม พ.ศ. 2566 (ปิดงานระยะก่อสร้าง)

 บริษัท ปตท. จำกัด (มหาชน)



ที่ทำการชุมชนเทพประทานหมู่ 16
ตำบลคลองหนึ่ง อำเภอกลองหลวง จังหวัดปทุมธานี

ที่ทำการชุมชนหมู่ 1 และหมู่ 2
ตำบลบางพูน อำเภอเมืองปทุมธานี จังหวัดปทุมธานี

ค) การจัดกิจกรรมการประชุมเพื่อประชาสัมพันธ์โครงการ

ง) คู่มือเหตุผลฉุกเฉินของโครงการ

รูปที่ 2-22 (ต่อ) ตัวอย่างกิจกรรมการชี้แจง และประชาสัมพันธ์ของโครงการ (ก่อนก่อสร้าง)

รายงานผลการปฏิบัติตามมาตรการป้องกันและแก้ไขผลกระทบสิ่งแวดล้อม และมาตรการติดตามตรวจสอบผลกระทบสิ่งแวดล้อม (ระยะก่อสร้าง)
 โครงการก่อสร้างท่าอากาศยานนานาชาติราชภัฏวชิรและศูนย์พลังงานแห่งชาติ (ปทุมธานี-พญาไท)
 (รายงานการขอเปลี่ยนแปลงรายละเอียดโครงการในรายงานการวิเคราะห์ผลกระทบสิ่งแวดล้อม
 โครงการก่อสร้างท่าอากาศยานนานาชาติราชภัฏวชิรและศูนย์พลังงานแห่งชาติ (ปทุมธานี-พญาไท) (ครั้งที่ 1))
 ฉบับที่ 4 ระหว่างเดือนกรกฎาคมถึงเดือนสิงหาคม พ.ศ. 2566 (ปิดงานระยะก่อสร้าง)

ptt บริษัท ปตท. จำกัด (มหาชน)

	
<p>ชุมชนตลาดเดอะมิลล์ ตำบลประชาธิปัตย์ อำเภอธัญบุรี จังหวัดปทุมธานี</p>	<p>ชุมชนตลาดเดอะมิลล์สุชาติ ตำบลประชาธิปัตย์ อำเภอธัญบุรี จังหวัดปทุมธานี</p>
	
<p>ชุมชนแปดไร่งามฉวี ตำบลคลองหนึ่ง อำเภอคลองหลวง จังหวัดปทุมธานี</p>	<p>ชุมชนรัตนโกสินทร์ 3 ตำบลประชาธิปัตย์ อำเภอธัญบุรี จังหวัดปทุมธานี</p>
	
<p>ผู้ใหญ่บ้าน หมู่ 1 ตำบลบางพูน อำเภอเมืองปทุมธานี จังหวัดปทุมธานี</p>	<p>ชุมชนรัตนโกสินทร์ 5 ตำบลประชาธิปัตย์ อำเภอธัญบุรี จังหวัดปทุมธานี</p>

รูปที่ 2-23 ตัวอย่างกิจกรรมการชี้แจง และประชาสัมพันธ์ของโครงการ (ระยะก่อสร้าง)

รายงานผลการปฏิบัติตามมาตรการป้องกันและแก้ไขผลกระทบสิ่งแวดล้อม และมาตรการติดตามตรวจสอบผลกระทบสิ่งแวดล้อม (ระยะก่อสร้าง)
โครงการก่อสร้างท่าอากาศยานนานาชาติสุวรรณภูมิและศูนย์พลังงานแห่งชาติ (ปทุมธานี-พญาไท)
(รายงานการขอเปลี่ยนแปลงรายละเอียดโครงการในรายงานการวิเคราะห์ผลกระทบสิ่งแวดล้อม
โครงการก่อสร้างท่าอากาศยานนานาชาติสุวรรณภูมิและศูนย์พลังงานแห่งชาติ (ปทุมธานี-พญาไท) (ครั้งที่ 1))
ฉบับที่ 4 ระหว่างเดือนกรกฎาคมถึงเดือนสิงหาคม พ.ศ. 2566 (ปิดงานระยะก่อสร้าง)

ptt บริษัท ปตท. จำกัด (มหาชน)



รูปที่ 2-24 การติดตั้งกล่องรับเรื่องร้องเรียน



สนับสนุนอาชีพแม่ค้าในท้องถิ่น

รูปที่ 2-25 การเข้าร่วมกิจกรรมสาธารณประโยชน์

รายงานผลการปฏิบัติตามมาตรการป้องกันและแก้ไขผลกระทบสิ่งแวดล้อม และมาตรการติดตามตรวจสอบผลกระทบสิ่งแวดล้อม (ระยะก่อสร้าง)
 โครงการก่อสร้างทางรถไฟสายยุทธศาสตร์การเจริญเติบโตและศูนย์พลังงานแห่งชาติ (ปทุมธานี-พญาไท)
 (รายงานการขอเปลี่ยนแปลงรายละเอียดโครงการในรายงานการวิเคราะห์ผลกระทบสิ่งแวดล้อม
 โครงการก่อสร้างทางรถไฟสายยุทธศาสตร์การเจริญเติบโตและศูนย์พลังงานแห่งชาติ (ปทุมธานี-พญาไท) (ครั้งที่ 1))
 ฉบับที่ 4 ระหว่างเดือนกรกฎาคมถึงเดือนสิงหาคม พ.ศ. 2566 (ปิดงานระยะก่อสร้าง)

ptt บริษัท ปตท. จำกัด (มหาชน)



ก) เจ้าหน้าที่ความปลอดภัยในการทำงานตรวจสอบความปลอดภัยในการก่อสร้าง



ข) สวมใส่อุปกรณ์ป้องกันภัยส่วนบุคคล



ค) ติดป้ายสัญลักษณ์และป้ายเตือนความปลอดภัย “เขตก่อสร้าง” “เขตสวมหมวกนิรภัย” และมีเจ้าหน้าที่รักษาความปลอดภัยคอยดูแลพื้นที่เข้า-ออกของพื้นที่โครงการ



ง) จัดเตรียมชุดปฐมพยาบาลเบื้องต้น และยานพาหนะสำหรับนำส่งผู้ป่วยหรือผู้ประสบอุบัติเหตุส่งโรงพยาบาล

รูปที่ 2-26 การปฏิบัติการด้านสาธารณสุข สุขภาพ อาชีวอนามัย และความปลอดภัย
 การป้องกันและแก้ไขผลกระทบสิ่งแวดล้อมทั่วไป

รายงานผลการปฏิบัติตามมาตรการป้องกันและแก้ไขผลกระทบสิ่งแวดล้อม และมาตรการติดตามตรวจสอบผลกระทบสิ่งแวดล้อม (ระยะก่อสร้าง)
 โครงการก่อสร้างท่าอากาศยานนานาชาติสุวรรณภูมิโครงการแจ้งวัฒนะและศูนย์พลังงานแห่งชาติ (ปทุมธานี-พญาไท)
 (รายงานการขอเปลี่ยนแปลงรายละเอียดโครงการในรายงานการวิเคราะห์ผลกระทบสิ่งแวดล้อม
 โครงการก่อสร้างท่าอากาศยานนานาชาติสุวรรณภูมิโครงการแจ้งวัฒนะและศูนย์พลังงานแห่งชาติ (ปทุมธานี-พญาไท) (ครั้งที่ 1))
 ฉบับที่ 4 ระหว่างเดือนกรกฎาคมถึงเดือนสิงหาคม พ.ศ. 2566 (ปิดงานระยะก่อสร้าง)

ptt บริษัท ปตท. จำกัด (มหาชน)



จ) การป้องกันโรคติดเชื้อไวรัสโคโรนา 2019



ฉ) การทำงานในที่อับอากาศ



ข) ที่พักคนงานก่อสร้างโดยเช่า โดยมีสาธารณูปโภคขั้นพื้นฐานไว้บริการอย่างเพียงพอและถูกหลักสุขาภิบาลสิ่งแวดล้อม
 รูปที่ 2-26 (ต่อ) การปฏิบัติการด้านสาธารณสุข สุขภาพ อาชีวอนามัย และความปลอดภัย
 การป้องกันและแก้ไขผลกระทบสิ่งแวดล้อมทั่วไป

รายงานผลการปฏิบัติตามมาตรการป้องกันและแก้ไขผลกระทบสิ่งแวดล้อม และมาตรการติดตามตรวจสอบผลกระทบสิ่งแวดล้อม (ระยะก่อสร้าง)
โครงการก่อสร้างทางรถไฟสายใหม่จากจังหวัดนครราชสีมาและศูนย์พลังงานแห่งชาติ (ปทุมธานี-พญาไท)
(รายงานการขอเปลี่ยนแปลงรายละเอียดโครงการในรายงานการวิเคราะห์ผลกระทบสิ่งแวดล้อม
โครงการก่อสร้างทางรถไฟสายใหม่จากจังหวัดนครราชสีมาและศูนย์พลังงานแห่งชาติ (ปทุมธานี-พญาไท) (ครั้งที่ 1))
ฉบับที่ 4 ระหว่างเดือนกรกฎาคมถึงเดือนสิงหาคม พ.ศ. 2566 (ปีงบประมาณก่อสร้าง)

 บริษัท ปตท. จำกัด (มหาชน)

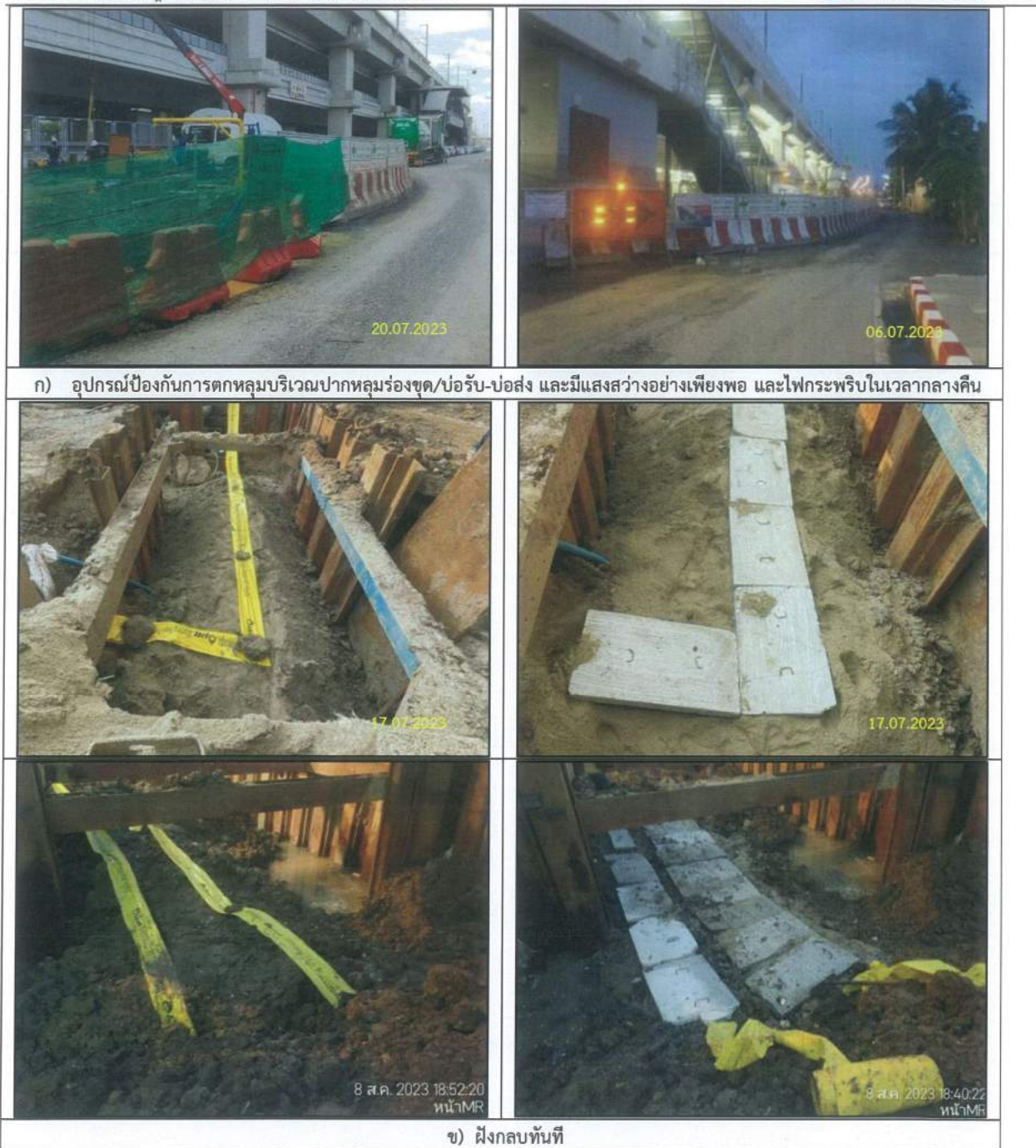

รูปที่ 2-27 การปฏิบัติด้านสาธารณสุข สุขภาพ อาชีวอนามัย และความปลอดภัย
การป้องกันและแก้ไขผลกระทบช่วงงานขุดเปิดพื้นที่ และงานฝังกลบ

รายงานผลการปฏิบัติตามมาตรการป้องกันและแก้ไขผลกระทบสิ่งแวดล้อม และมาตรการติดตามตรวจสอบผลกระทบสิ่งแวดล้อม (ระยะก่อสร้าง)
โครงการท่อส่งก๊าซธรรมชาติศูนย์ราชการแจ้งวัฒนะและศูนย์พลังงานแห่งชาติ (ปทุมธานี-พญาไท)
(รายงานการขอเปลี่ยนแปลงรายละเอียดโครงการในรายงานการวิเคราะห์ผลกระทบสิ่งแวดล้อม
โครงการท่อส่งก๊าซธรรมชาติศูนย์ราชการแจ้งวัฒนะและศูนย์พลังงานแห่งชาติ (ปทุมธานี-พญาไท) (ครั้งที่ 1))
ฉบับที่ 4 ระหว่างเดือนกรกฎาคมถึงเดือนสิงหาคม พ.ศ. 2566 (ปิดงานระยะก่อสร้าง)

 บริษัท ปตท. จำกัด (มหาชน)



รูปที่ 2-28 การปฏิบัติด้านสาธารณสุข สุขภาพ อาชีวอนามัย และความปลอดภัย
การป้องกันและแก้ไขผลกระทบช่วงงานเชื่อมท่อส่งก๊าซธรรมชาติ

รายงานผลการปฏิบัติตามมาตรการป้องกันและแก้ไขผลกระทบสิ่งแวดล้อม และมาตรการติดตามตรวจสอบผลกระทบสิ่งแวดล้อม (ระยะก่อสร้าง)
 โครงการก่อสร้างท่าอากาศยานนานาชาติศูนย์ราชการแจ้งวัฒนะและศูนย์พลังงานแห่งชาติ (ปทุมธานี-พญาไท)
 (รายงานการขอเปลี่ยนแปลงรายละเอียดโครงการในรายงานการวิเคราะห์ผลกระทบสิ่งแวดล้อม
 โครงการก่อสร้างท่าอากาศยานนานาชาติศูนย์ราชการแจ้งวัฒนะและศูนย์พลังงานแห่งชาติ (ปทุมธานี-พญาไท) (ครั้งที่ 1))
 ฉบับที่ 4 ระหว่างเดือนกรกฎาคมถึงเดือนสิงหาคม พ.ศ. 2566 (ปิดงานระยะก่อสร้าง)

ptt บริษัท ปตท. จำกัด (มหาชน)



รูปที่ 2-29 การปฏิบัติด้านสาธารณสุข สุขภาพ อาชีวอนามัย และความปลอดภัย
 การป้องกันและแก้ไขผลกระทบช่วงงานตรวจสอบรอยเชื่อม

รายงานผลการปฏิบัติตามมาตรการป้องกันและแก้ไขผลกระทบสิ่งแวดล้อม และมาตรการติดตามตรวจสอบผลกระทบสิ่งแวดล้อม (ระยะก่อสร้าง)
 โครงการก่อสร้างก๊าซธรรมชาติศูนย์ราชการแจ้งวัฒนะและศูนย์พลังงานแห่งชาติ (ปทุมธานี-พญาไท)
 (รายงานการขอเปลี่ยนแปลงรายละเอียดโครงการในรายงานการวิเคราะห์ผลกระทบสิ่งแวดล้อม
 โครงการก่อสร้างก๊าซธรรมชาติศูนย์ราชการแจ้งวัฒนะและศูนย์พลังงานแห่งชาติ (ปทุมธานี-พญาไท) (ครั้งที่ 1))
 ฉบับที่ 4 ระหว่างเดือนกรกฎาคมถึงเดือนสิงหาคม พ.ศ. 2566 (ปิดงานระยะก่อสร้าง)

ptt บริษัท ปตท. จำกัด (มหาชน)

	
<p>ก) การประสานแผนการก่อสร้างระหว่าง ปตท. กับ การรถไฟแห่งประเทศไทย</p>	<p>ข) การติดตามตรวจสอบร่วมกับบุคคลที่ 3 (Third Party)</p>

รูปที่ 2-30 การปฏิบัติด้านสุขภาพ อาชีวอนามัย และความปลอดภัย
 การป้องกันและแก้ไขผลกระทบช่วงงานวางท่อส่งก๊าซฯ ใกล้เคียงกับสาธารณูปโภคอื่นๆ

รายงานผลการปฏิบัติตามมาตรการป้องกันและแก้ไขผลกระทบสิ่งแวดล้อม และมาตรการติดตามตรวจสอบผลกระทบสิ่งแวดล้อม (ระยะก่อสร้าง)
โครงการก่อสร้างทางรถไฟสายยุทธศาสตร์แห่งใหม่และศูนย์พลังงานแห่งชาติ (ปทุมธานี-พญาไท)
(รายงานการขอเปลี่ยนแปลงรายละเอียดโครงการในรายงานการวิเคราะห์ผลกระทบสิ่งแวดล้อม
โครงการก่อสร้างทางรถไฟสายยุทธศาสตร์แห่งใหม่และศูนย์พลังงานแห่งชาติ (ปทุมธานี-พญาไท) (ครั้งที่ 1))
ฉบับที่ 4 ระหว่างเดือนกรกฎาคมถึงเดือนสิงหาคม พ.ศ. 2566 (ปิดงานระยะก่อสร้าง)

 บริษัท ปตท. จำกัด (มหาชน)



ก) ป้ายเตือนแสดงตำแหน่งแนววางท่อส่งก๊าซธรรมชาติ และหมายเลขโทรศัพท์ในการแจ้งเหตุฉุกเฉิน (โทร 1540))



บริเวณตำแหน่งที่เป็นจุดเชื่อมต่อ (Tie-in)

ข) การวางแถบสีเหลือง (Warning Tape) และฝังแผ่นคอนกรีต

รูปที่ 2-31 การปฏิบัติด้านสุขภาพ อาชีวอนามัย และความปลอดภัย
การป้องกันและแก้ไขผลกระทบสำหรับมาตรการป้องกันการเกิดอุบัติเหตุจากบุคคลที่ 3

รายงานผลการปฏิบัติตามมาตรการป้องกันและแก้ไขผลกระทบสิ่งแวดล้อม และมาตรการติดตามตรวจสอบผลกระทบสิ่งแวดล้อม (ระยะก่อสร้าง)
โครงการก่อสร้างทางรถไฟสายการแจ้งวัฒนะและศูนย์พลังงานแห่งชาติ (ปทุมธานี-พญาไท)
(รายงานการขอเปลี่ยนแปลงรายละเอียดโครงการในรายงานการวิเคราะห์ผลกระทบสิ่งแวดล้อม
โครงการก่อสร้างทางรถไฟสายการแจ้งวัฒนะและศูนย์พลังงานแห่งชาติ (ปทุมธานี-พญาไท) (ครั้งที่ 1))
ฉบับที่ 4 ระหว่างเดือนกรกฎาคมถึงเดือนสิงหาคม พ.ศ. 2566 (ปีงบประมาณก่อสร้าง)

ptt บริษัท ปตท. จำกัด (มหาชน)



การจัดเก็บวัสดุ และขยะมูลฝอยต่าง ๆ ให้เรียบร้อย ก่อนส่งมอบพื้นที่
รูปที่ 2-32 การปฏิบัติด้านสุขภาพ อาชีวอนามัย และความปลอดภัย
การป้องกันและแก้ไขผลกระทบช่วงการขนย้ายและการจัดเก็บท่อส่งก๊าซ



ตรวจสอบปริมาณ Lower Explosive Limit (LEL)
ในท่อไม่ให้เกินร้อยละ 3 โดยปริมาตร



ติดป้ายห้ามจุดหรือก่อให้เกิดประกายไฟ



อุปกรณ์ดับเพลิง



ผู้ปฏิบัติงานได้สวม Ear Plug หรือ Ear Muff

รูปที่ 2-33 การปฏิบัติด้านสุขภาพ อาชีวอนามัย และความปลอดภัย
การป้องกันและแก้ไขผลกระทบสำหรับการเลิกใช้งานระบบท่อส่งก๊าซฯ เดิม